



Қазақстан Республикасы
Ұлттық экономика министрлігі
Статистика комитеті

9 (қыркүйек) 2016

www.stat.gov.kz



Қазақстан Республикасының әлеуметтік- экономикалық дамуы

Социально
экономическое
развитие
Республики
Казахстан

Астана 2016

**Қазақстан Республикасы Ұлттық экономика министрлігі
Статистика комитеті**

«Қазақстан Республикасының Азаматтық кодексіне (ерекше бөлігі)» сәйкес бұл материал көбейтуге (көшіруге) жатпайды, статистикалық ақпараттарды өз жарияланымдарында (басылымдарында) пайдаланған жағдайда Қазақстан Республикасы Ұлттық экономика министрлігі Статистика комитетіне сілтеме жасау міндетті.

В соответствии с «Гражданским кодексом Республики Казахстан (особенная часть)» данный материал не подлежит размножению (копированию), при использовании статистической информации в своих публикациях (изданиях) обязательна ссылка на Комитет по статистике Министерства национальной экономики Республики Казахстан.

**Қазақстан Республикасының
әлеуметтік-экономикалық дамуы**

**Социально-экономическое развитие
Республики Казахстан**

2016 жылғы қаңтар-қыркүйек
январь-сентябрь 2016 года

Астана 2016

Қазақстан Республикасының
әлеуметтік-экономикалық дамуы

Социально-экономическое развитие
Республики Казахстан

Ай сайынғы ақпаратты-талдамалық журнал
1991 жылдан бастап шығады

Ежемесячный информационно-аналитический журнал
Издается с 1991 года

Құрылтайшы: Қазақстан Республикасы Ұлттық экономика
министрлігінің Статистика комитеті

Учредитель: Комитет по статистике Министерства
национальной экономики Республики Казахстан

Бас редактор - Н. Айдапкелов

Главный редактор - Н. Айдапкелов

«Қазақстан Республикасының әлеуметтік-экономикалық
дамуы» журналы ай сайынғы негізде екі томда
құрастырылады: талдамалы баяндама, электрондық
түрде қысқаша кестелік материал.

Журнал «Социально-экономическое развитие Республики
Казахстан» формируется на ежемесячной основе в
двух томах: аналитический доклад, краткий табличный
материал в электронном виде.

Журнал есепті айда Қазақстан Республикасы әлеуметтік-
экономикалық дамуының барлық негізгі көрсеткіштерін
қамтиды.

Журнал включает все основные показатели социально-
экономического развития Республики Казахстан за
отчетный месяц.

Ай сайынғы негізде мемлекеттік және орыс тілдерінде
жарияланады. Мемлекеттік басқару қызметкерлері,
ғылыми орталар және мүдделі тұлғаларға арналған.
Журналдың толық мәтінін Қазақстан Республикасы
Ұлттық экономика министрлігі Статистика комитетінің
www.stat.gov.kz интернет-ресурсынан алуға болады.

Публикуется на государственном и русском языках на
ежемесячной основе. Предназначен для работников
государственного управления, научных кругов и
заинтересованных лиц. Полный текст журнала
доступен на интернет-ресурсе Комитета по статистике
Министерства национальной экономики Республики
Казахстан www.stat.gov.kz.

Қазақстан Республикасы Ұлттық экономика
министрлігінің Статистика комитеті

Комитет по статистике Министерства национальной
экономики Республики Казахстан

Мекенжай: 010000, Астана қаласы
Министрліктер Үйі, Орынбор, 8
Факс: +7 7172 74 95 46
Ақпараттық қызмет: +7 7172 74 90 10, 74 90 11
Электрондық мекенжай: kazstat.rk@gmail.com
Интернет-ресурс: <http://www.stat.gov.kz>

Адрес: 010000, г. Астана,
Дом Министерств, Орынбор, 8
Факс: +7 7172 74 95 46
Информационная служба: +7 7172 74 90 10, 74 90 11
Электронный адрес: kazstat.rk@gmail.com
Интернет-ресурс: <http://www.stat.gov.kz>

Шартты белгілер:

- - құбылыс жоқ
0,0 - болмашы шама
... - деректер жоқ

Условные обозначения:

- - явление отсутствует
0,0 - незначительная величина
... - данные отсутствуют

Жекелеген жағдайларда қорытынды мен қосылғыштар
сомасы арасындағы шамалы айырмашылықтар
деректерді дөңгелектеумен түсіндіріледі.

В отдельных случаях незначительные расхождения
между итогом и суммой слагаемых объясняются
округлением данных.

Мазмұны

1. Негізгі көрсеткіштер	5
1.1 Әлеуметтік-экономикалық дамудың қысқаша қорытындылары	5
2. Әлеуметтік-демографиялық көрсеткіштер	9
2.1 Халық саны.....	9
2.2 Халықтың көші-қоны	10
2.3 Халықтың ауру-сырқаулығы	11
2.4 Халықты зейнетақымен қамтамасыз ету және әлеуметтік қорғау	12
2.5 Қылмыстылық.....	13
3. Тұрмыс деңгейі	14
3.1 Халықтың табыстары.....	14
3.2 Күнкөрістің ең төменгі деңгейінің шамасы	15
4. Еңбек нарығы және еңбекақы төлеу.....	16
4.1 Жұмыспен қамтылған және жұмыссыз халық.....	16
4.2 Еңбекақы төлеу.....	16
5. Баға.....	17
5.1 Тұтыну бағасының индексі.....	17
5.2 Өндіруші кәсіпорындар бағасының индексі	18
5.3 Ауыл шаруашылығындағы баға индексі	19
5.4 Құрылыстағы баға индексі	20
5.5 Тұрғын үй нарығындағы баға.....	21
5.6 Көтерме саудада сату бағасының индексі.....	22
5.7 Заңды тұлғаларға көрсетілген жүк көлігі және почталық, курьерлік және байланыс қызметтеріне тарифтердің индексі.....	23
5.8 Сыртқы сауда бағасының индексі	24
5.9 Коммерциялық жылжымайтын мүлікті жалға беру бағасының индексі.....	25
6. Ұлттық экономика	26
6.1 Қысқа мерзімді экономикалық индикатор	26
6.2 Жалпы ішкі өнім.....	27
6.3 Төлем балансы	30
6.4 Негізгі капиталға салынған инвестициялар	31
6.5 Отын-энергетикалық ресурстар (ОЭР)	32
6.6 Кәсіпорындар статистикасы.....	33
6.7 Жер қойнауын пайдаланушылардың инвестициялық қызметі	34
7. Сауда	35
7.1 Ішкі сауда	35
7.2 Ресурстар балансы және жекелеген тауарларды пайдалану	36
7.3 Сыртқы сауда айналымы	37
8. Экономиканың нақты секторы.....	38
8.1 Өнеркәсіп өндірісі	38
8.2 Ауыл шаруашылығы	40
8.3 Құрылыс	41
8.4 Тұрғын үй құрылысы	42
8.5 Көлік.....	43
8.6 Почталық және курьерлік қызмет. Байланыс.....	45
8.7 Шағын және орта кәсіпкерлік мониторингі.....	46
8.8 Іскерлік белсенділік.....	47
9. Қаржы жүйесі.....	48
9.1 Мемлекеттік қаржы.....	48
9.2 Ақша-кредит статистикасы	49
9.3 Ақша-кредит жүйесінің кредиттері мен депозиттері	50
9.4 Кәсіпорындардың қаржысы	52
10. Өңірлердің әлеуметтік-экономикалық дамуы	53

Содержание

1.	Основные показатели	69
1.1	Краткие итоги социально-экономического развития	69
2.	Социально-демографические показатели	73
2.1	Численность населения	73
2.2	Миграция населения	74
2.3	Заболеваемость населения	75
2.4	Пенсионное обеспечение и социальная защита населения	76
2.5	Преступность	77
3.	Уровень жизни	78
3.1	Доходы населения	78
3.2	Величина прожиточного минимума	79
4.	Рынок труда и оплата труда	80
4.1	Занятое и безработное население	80
4.2	Оплата труда	80
5.	Цены	81
5.1	Индекс потребительских цен	81
5.2	Индекс цен предприятий-производителей	82
5.3	Индексы цен в сельском хозяйстве	83
5.4	Индекс цен в строительстве	84
5.5	Цены на рынке жилья	85
5.6	Индекс цен оптовых продаж	86
5.7	Индексы тарифов на услуги транспорта, почтовые, курьерские и связи для юридических лиц	87
5.8	Индексы цен внешней торговли	88
5.9	Индекс цен на аренду коммерческой недвижимости	89
6.	Национальная экономика	90
6.1	Краткосрочный экономический индикатор	90
6.2	Валовой внутренний продукт	91
6.3	Платежный баланс	94
6.4	Инвестиции в основной капитал	95
6.5	Топливо-энергетические ресурсы (ТЭР)	96
6.6	Статистика предприятий	97
6.7	Инвестиционная деятельность недропользователей	98
7.	Торговля	99
7.1	Внутренняя торговля	99
7.2	Баланс ресурсов и использования отдельных товаров	100
7.3	Внешнеторговый оборот	101
8.	Реальный сектор экономики	102
8.1	Промышленное производство	102
8.2	Сельское хозяйство	104
8.3	Строительство	105
8.4	Жилищное строительство	106
8.5	Транспорт	107
8.6	Почтовая и курьерская деятельность. Связь	109
8.7	Мониторинг малого и среднего предпринимательства	110
8.8	Деловая активность	111
9.	Финансовая система	112
9.1	Государственные финансы	112
9.2	Денежно-кредитная статистика	113
9.3	Кредиты и депозиты денежно-кредитной системы	114
9.4	Финансы предприятий	116
10.	Социально-экономическое развитие регионов	117

1. Негізгі көрсеткіштер

1.1 Әлеуметтік-экономикалық дамудың қысқаша қорытындылары

Қысқа мерзімді экономикалық индикатор

Қысқа мерзімді экономикалық индикатор 2016 жылғы қаңтар-қыркүйекте 2015 жылғы қаңтар-қыркүйекке қарағанда 100% құрды. Қысқа мерзімді экономикалық индикаторды есептеу жеделділікті қамтамасыз ету мақсатында жүзеге асырылады және ЖІӨ-ң 60%-н аса құрайтын ауыл шаруашылығы, өнеркәсіп, құрылыс, сауда, көлік және байланыс сияқты негізгі салалар бойынша шығарылым индекстерінің өзгеруіне негізделеді.

Тұрмыс деңгейі

2016 жылғы тамызда халықтың орта есеппен жан басына шаққандағы атаулы ақшалай табыстары бағалау бойынша 74117 теңгені құрады, бұл 2015 жылғы тамызға қарағанда 8,8% жоғары, ал нақты ақшалай табыс көрсетілген кезеңде 7,5% төмендеді.

Еңбек нарығы және еңбекақы төлеу

2016 жылғы қыркүйекте жұмыссыздар саны бағалау бойынша 447,2 мың адамды құрады. Жұмыссыздық деңгейі жұмыс күші (экономикалық белсенді халық) санына 5% құрады. Жұмыспен қамту органдарында жұмыссыздар ретінде тіркелгендер саны 2016 жылғы қыркүйектің соңына 74,4 мың адамды құрады немесе жұмыс күшіне (экономикалық белсенді халық) 0,8%.

2016 жылғы қыркүйекте бір қызметкердің орташа айлық атаулы жалақысы бағалау бойынша 139279 теңгені құрады.

Баға

Тұтыну бағасының индексі 2016 жылғы қыркүйекте 2015 жылғы желтоқсанмен салыстырғанда 105,6% құрады. Азық-түлік тауарларға бағалар – 4,9%, азық-түлік емес тауарларға – 6,8%, халыққа арналған ақылы көрсетілетін қызметтерге – 5,3% өсті. Өнеркәсіп өнімдеріне өндіруші кәсіпорындар бағасы 2016 жылғы қыркүйекте 2015 жылғы желтоқсанмен салыстырғанда 14,4% жоғарылады.

Ұлттық экономика

2016 жылғы қаңтар-маусымда есептік деректер бойынша Жалпы ішкі өнім көлемі ағымдағы бағаларда 19357,1 млрд. теңгені құрды. 2015 жылғы тиісті кезеңмен салыстырғанда нақты ЖІӨ-нің өсуі 0,1% құрады. ЖІӨ құрылымында тауар өндіру үлесі ЖІӨ-нен 35,1% құрады, қызмет көрсету – 58,5%.

2016 жылғы қаңтар-қыркүйекте негізгі капиталға салынған инвестициялар көлемі 5067,7 млрд. теңгені құрды, бұл 2015 жылғы қаңтар-қыркүйекке қарағанда 4,1% артық.

2016 жылғы 1 қазандағы жағдай бойынша тіркелген заңды тұлғалардың саны 378028 бірлікті құрап, өткен жылғы сәйкес кезеңмен салыстырғанда 5,9% артты, оның ішінде 100 адамнан кем қызметкерлері бар – 368995 бірлік. Жұмыс істеп тұрған заңды тұлғалардың саны 237402 құрады, оның ішінде 228800 бірлік шағын кәсіпорындар (100 адамнан кем).

Сауда

2016 жылғы қаңтар-қыркүйекте бөлшек сауда көлемі 5404,8 млрд. теңгені немесе 2015 жылғы тиісті кезең деңгейімен салыстырғанда 100% құрады (салыстырмалы бағада).

2016 жылғы қаңтар-қыркүйекте көтерме сауда көлемі 12496,4 млрд. теңгені немесе 2015 жылғы тиісті кезең деңгейімен салыстырғанда 96,3% құрады (салыстырмалы бағада).

2016 жылғы қаңтар-тамызда сыртқы сауда айналымы 38406,6 млн. АҚШ долларын құрап, 2015 жылғы қаңтар-тамызбен салыстырғанда 27,9% төмендеді, оның ішінде экспорт – 22982,1 млн. АҚШ долларын (28,6% аз), импорт – 15424,5 млн. АҚШ долларын құрады (27% аз).

Экономиканың нақты секторы

2016 жылғы қаңтар-қыркүйекте өнеркәсіп өндірісінің көлемі қолданыстағы бағаларда 13213,6 млрд. теңгені құрды, бұл 2015 жылғы қаңтар-қыркүйекке қарағанда 2% азайды. Өңдеу өнеркәсібінде өндіріс көлемі 0,6%, электрмен жабдықтау, газ, бу беру және ауа баптауда 0,2% артты. Кен өндіру өнеркәсібінде және карьерлерді қазуда өндіріс көлемі 4,4%, сумен жабдықтауда, кәріз жүйесі, қалдықтарды жинау және бөлуді бақылауда 4,8% төмендеді.

2016 жылғы қаңтар-қыркүйекте ауыл шаруашылығы жалпы өнімінің көлемі 2501 млрд. теңгені құрап, 2015 жылғы қаңтар-қыркүйекке қарағанда 4,9% артты.

2016 жылғы қаңтар-қыркүйек жүк айналымының көлемі 372,4 млрд. ткм (коммерциялық жүк тасымалдаумен айналысатын жеке кәсіпкерлердің жүк айналымы көлемінің бағалауы есебімен) немесе 2015 жылғы қаңтар-қыркүйекке 100,2% құрады. Жолаушылар айналымының көлемі 194 млрд. жкм құрап және 3,2% артты.

Қаржы жүйесі

Қазақстан Республикасы Қаржы министрлігінің деректері бойынша 2016 жылғы 1 тамыздағы жағдайына мемлекеттік бюджет табыстары 4936,1 млрд. теңгені құрады немесе атқарылатын бюджетке қатысты 56,5%. Шығындар бойынша бюджеттің атқарылуы 5051,2 млрд. теңгені құрады немесе атқарылатын бюджетке қатысты 53,5%. 2015 жылғы тиісті кезеңмен салыстырғанда табыстар 12,3% артты, ал шығындар 12,8% өсті. Бюджет тапшылығы (таза бюджеттік кредит беруді және қаржылық активтермен операциялар бойынша сальдоны есепке алғанда) 405,5 млрд. теңге деңгейінде қалыптасты.

ЕДБ экономика саласына кредиттік салымдары 2016 жылғы тамыздың соңына 12664,1 млрд. теңгені құрап, өткен жылғы тиісті кезеңмен салыстырғанда 11,3% өсті. Кредиттердің жалпы көлемінде ұзақ мерзімді кредиттердің үлес салмағы 82,9%, шетелдік валютадағы кредиттер 34,4% құрады. Депозиттік ұйымдардағы депозиттер көлемі 17351 млрд. теңгені құрады, бұл өткен жылғы тиісті айға қарағанда 31,4% артық, жеке тұлғалардың депозиттері 38,5% артып, 7160,4 млрд. теңгені құрады.

2016 жылғы II тоқсанда жұмыс істейтіндердің саны 100 адамнан асатын кәсіпорындардың қаржылық нәтижесі пайда ретінде 2070,9 млрд. теңге сомасында қалыптасты, бұл 2015 жылғы сәйкес кезеңдегі деңгейден 80,8% жоғары. Пайдалылық (залал) деңгейі 25,2% құрады. Есеп берген кәсіпорындардың жалпы санынан залалды кәсіпорындар үлесі 35,1% құрады.

Негізгі әлеуметтік-экономикалық көрсеткіштер мониторингі

2016 жылғы тамыз

	2016 жылғы қаңтар-тамыз	2016 жылғы тамыз	2016 жылғы қаңтар-тамыз 2015 жылғы қаңтар-тамызға пайызбен	2016 жылғы тамыз 2015 жылғы тамызға пайызбен	2016 жылғы тамыз 2016 жылғы шілдеге пайызбен
Әлеуметтік көрсеткіштер					
Тыныс алу мүшелері туберкулезі мен ауыру тіркелген оқиғалар саны, адам	5 744	626	94,5	90,7	83,6
АИТВ-жұқпасын тасымалдаушылар саны, адам	1 816	215	114,9	104,9	85,3
Тіркелген құқық бұзушылықтар саны, оқиға	267 978	29 505	96,0	85,2	95,1
Қылмыстылық деңгейі (10 000 адамға шаққандағы құқық бұзушылықтар саны)	229	-	95,4	-	-
Тұрмыс деңгейі					
Орташа жан басына шаққандағы атаулы ақшалай табыс (бағалау), теңге	582 954	74 117	111,9	108,8	99,4
Нақты ақшалай табыс (бағалау), %	-	-	96,1	92,5	99,2
Ең төменгі күнкөріс деңгейінің шамасы, теңге	-	23 588	-	113,8	106,6
Еңбек нарығы және еңбекақы төлеу					
Жұмыссыздар саны, мың адам (бағалау) ¹⁾	-	448,5	-	101,2	99,2
Тіркелген жұмыссыздар саны, мың адам	-	74,5	-	116,4	107,9
Жұмыссыздық деңгейі, % (бағалау) ¹⁾	-	5,0	-	-	-
Тіркелген жұмыссыздар үлесі, %	-	0,8	-	-	-
Жасырын жұмыссыздық деңгейі, % (бағалау)	-	-	-	-	-
Бір қызметкердің орташа айлық атаулы жалақысы, теңге (бағалау)	139 388	142 349	114,2	114,8	99,1
Нақты жалақы индексі, % (бағалау)	-	-	-	97,6	98,9
Баға					
Тұтыну бағаларының индексі, %	-	-	116,4	117,6	100,2
Өнеркәсіп өнімдеріне өндіруші кәсіпорындар бағасының индексі, %	-	-	115,3	126,3	99,3
Ауылшаруашылық өнімін өткізу бағасының индексі, %	-	-	107,3	111,4	100,3
Құрылыстағы баға индексі, %	-	-	104,4	105,8	100,1
Көтерме саудада сату бағасының индексі, %	-	-	116,4	119,4	100,6
Көліктің барлық түрлерімен жүк тасымалдау тарифтерінің индексі, %	-	-	130,4	131,2	100,8
Заңды тұлғаларға көрсетілген почталық және курьерлік қызметтер тарифтерінің индексі, %	-	-	112,4	109,9	106,1
Заңды тұлғаларға көрсетілген байланыс қызметтері тарифтерінің индексі, %	-	-	100,4	98,2	97,4
Өнімдердің экспорттық жеткізілімдері бағасының индексі, % ²⁾	-	-	91,5	98,5	98,4
Өнімдердің импорттық түсімдері бағасының индексі, % ²⁾	-	-	110,0	108,3	100,6
Ұлттық экономика					
Қысқа мерзімді экономикалық индикатор, млрд. теңге (ауыл шаруашылығы, өнеркәсіп, құрылыс, сауда, көлік, байланыс – алты саланың нақты өсу қарқыны бойынша есептеледі)	26 312,0	3 852,9	99,5	100,2	101,9
Жалпы ішкі өнім, млрд. теңге (есептік деректер, 2016 жылғы қаңтар-маусым)	19 357,1	-	100,1	-	-
Негізгі капиталға инвестициялар, млрд. теңге	4 342,7	665,0	104,8	96,6	102,7
Сауда					
Өткізудің барлық арналары бойынша бөлшек сауда, млрд. теңге	4 747,9	709,2	100,0	104,1	105,7
Сыртқы сауда айналымы, млн. АҚШ доллары	38 406,6	5 328,8	72,1	83,9	105,6
Тауарлар экспорты, млн. АҚШ доллары	22 982,1	3 027,9	71,4	82,7	95,6
Тауарлар импорты, млн. АҚШ доллары	15 424,5	2 300,9	73,0	85,5	122,7
Экономиканың нақты секторы					
Өнеркәсіп өнімінің (тауарлар, қызметтер) көлемі, млрд. теңге	11 595,6	1 492,8	97,7	92,5	94,5
Ауыл шаруашылығы жалпы өнімінің көлемі, млрд. теңге	1 437,5	389,2	104,9	111,6	154,8
Құрылыс жұмыстарының көлемі, млрд. теңге	1 734,6	316,0	106,7	107,4	83,7
Көліктің барлық түрлерімен жүк тасымалдау, млн. тонна	2 333,4	333,5	99,6	99,1	102,7
Көліктің барлық түрлерімен жүк айналымы, млрд. ткм	327,2	43,8	100,2	98,8	102,1
Пошта және курьерлік қызметтің қызмет көрсетулерінің көлемі, млрд. теңге	17,0	2,3	88,0	90,9	98,2

Жалғасы

	2016 жылғы қаңтар- тамыз	2016 жылғы тамыз	2016 жылғы қаңтар-тамыз 2015 жылғы қаңтар-тамызға пайызбен	2016 жылғы тамыз 2015 жылғы тамызға пайызбен	2016 жылғы тамыз 2016 жылғы шілдеге пайызбен
Байланыс қызметінің көлемі, млрд. теңге	444,3	56,9	96,5	99,4	100,9
Өнеркәсіптегі кәсіпкерлік сенімділік индексі (2016 жылғы III тоқсан)	-	+6	-	-	-
Саудадағы кәсіпкерлік сенімділік индексі (2016 жылғы III тоқсан)	-	-3	-	-	-
Құрылыстағы кәсіпкерлік сенімділік индексі (2016 жылғы III тоқсан)	-	-7	-	-	-
Қаржы жүйесі					
Ақша массасы М3, млрд. теңге	-	18 900,0	-	131,3	97,0
Айналыстағы қолма-қол ақша, млрд. теңге	-	1 549,0	-	130,6	97,2
Депозиттік ұйымдардағы депозиттер, млрд. теңге (бейрезиденттер шоттарын есепке алмағанда)	-	17 351,0	-	131,4	96,9
жеке тұлғалардың депозиттері, млрд. теңге (бейрезиденттер шоттарын есепке алмағанда)	-	7 160,4	-	138,5	97,6
Экономика және халықтың ЕДБ кредиттері, млрд. теңге	-	12 664,1	-	111,3	99,4
ЕДБ ұзақ мерзімді кредиттік салымдары, млрд. теңге	-	10 504,5	-	113,4	99,7
Кәсіпорындар мен ұйымдардың пайдалылығы (залалы), % (2016 жылғы II тоқсан)	25,2	-	-	-	-
Кәсіпорындар мен ұйымдардың дебиторлық берешегі, млрд. теңге (2016 жылғы 1 шілдеге)	7 499,3	-	108,7	-	-
Кәсіпорындар мен ұйымдардың міндеттемелер бойынша берешегі, млрд. теңге (2016 жылғы 1 шілдеге)	39 860,5	-	104,6	-	-

2016 жылғы қыркүйек

	2016 жылғы қаңтар- қыркүйек	2016 жылғы қыркүйек	2016 жылғы қаңтар- қыркүйек 2015 жылғы қаңтар- қыркүйекке пайызбен	2016 жылғы қыркүйек 2015 жылғы қыркүйекке пайызбен	2016 жылғы қыркүйек 2016 жылғы тамызға пайызбен
Әлеуметтік көрсеткіштер					
Тыныс алу мүшелері туберкулезі мен ауыру тіркелген оқиғалар саны, адам
АИТВ-жұқпасын тасымалдаушылар саны, адам
Тіркелген құқық бұзушылықтар саны, оқиға
Қылмыстылық деңгейі (10 000 адамға шаққандағы құқық бұзушылықтар саны)
Тұрмыс деңгейі					
Орташа жан басына атаулы ақшалай табыс (бағалау), теңге
Нақты ақшалай табыс (бағалау), %	-	-
Ең төменгі күнкөріс деңгейінің шамасы, теңге	-	23 191	-	113,4	98,3
Еңбек нарығы және еңбекақы төлеу					
Жұмыссыздар саны, мың адам (бағалау) ¹⁾	-	447,2	-	101,1	99,7
Тіркелген жұмыссыздар саны, мың адам	-	74,4	-	119,1	99,8
Жұмыссыздық деңгейі, % (бағалау) ¹⁾	-	5,0	-	-	-
Тіркелген жұмыссыздар үлесі, %	-	0,8	-	-	-
Жасырын жұмыссыздық деңгейі, % (бағалау)	-	-	-	-	-
Бір қызметкердің орташа айлық атаулы жалақысы, теңге (бағалау)	139 388	139 279	113,8	110,6	97,8
Нақты жалақы индексі, % (бағалау)	-	-	-	94,9	97,6
Баға					
Тұтыну бағаларының индексі, %	-	-	116,4	116,6	100,2
Өнеркәсіп өнімдеріне өндіруші кәсіпорындар бағасының индексі, %	-	-	116,5	126,1	101,1
Ауылшаруашылық өнімін өткізу бағасының индексі, %	-	-	107,6	109,8	98,8
Құрылыстағы баға индексі, %	-	-	104,4	105,0	100,3
Көтерме саудада сату бағасының индексі, %	-	-	116,4	116,2	100,6
Көліктің барлық түрлерімен жүк тасымалдау тарифтерінің индексі, %	-	-	128,6	116,1	99,1
Заңды тұлғаларға көрсетілген почталық және курьерлік қызметтер тарифтерінің индексі, %	-	-	112,1	109,9	100,0

					Жалғасы
	2016 жылғы қаңтар-қыркүйек	2016 жылғы қыркүйек	2016 жылғы қаңтар-қыркүйек 2015 жылғы қаңтар-қыркүйекке пайызбен	2016 жылғы қыркүйек 2015 жылғы қыркүйекке пайызбен	2016 жылғы қыркүйек 2016 жылғы тамызға пайызбен
Заңды тұлғаларға көрсетілген байланыс қызметтері тарифтерінің индексі, %	-	-	100,2	98,4	100,0
Өнімдердің экспорттық жеткізілімдері бағасының индексі, %	-	-
Өнімдердің импорттық түсімдері бағасының индексі, %	-	-
Ұлттық экономика					
Қысқа мерзімді экономикалық индикатор, млрд. теңге (ауыл шаруашылығы, өнеркәсіп, құрылыс, сауда, көлік, байланыс – алты саланың нақты өсу қарқыны бойынша есептеледі)	30 933,8	4 621,9	100,0	102,3	120,5
Жалпы ішкі өнім, млрд. теңге	...	-	...	-	-
Негізгі капиталға инвестициялар, млрд. теңге	5 067,7	724,9	104,1	99,7	108,7
Сауда					
Өткізудің барлық арналары бойынша бөлшек сауда, млрд. теңге	5 404,8	656,9	100,0	100,1	92,2
Сыртқы сауда айналымы, млн. АҚШ доллары
Тауарлар экспорты, млн. АҚШ доллары
Тауарлар импорты, млн. АҚШ доллары
Экономиканың нақты секторы					
Өнеркәсіп өнімінің (тауарлар, қызметтер) көлемі, млрд. теңге	13 213,6	1 618,0	98,0	100,1	104,5
Ауыл шаруашылығы жалпы өнімінің көлемі, млрд. теңге	2 501,0	1 063,5	104,9	104,8	284,4
Құрылыс жұмыстарының көлемі, млрд. теңге	2 079,4	344,7	106,9	107,5	108,8
Көліктің барлық түрлерімен жүк тасымалдау, млн. тонна	2 675,1	341,7	99,7	99,7	102,4
Көліктің барлық түрлерімен жүк айналымы, млрд. ткм	372,4	45,1	100,2	99,7	103,1
Пошта және курьерлік қызметтің қызмет көрсетулерінің көлемі, млрд. теңге	19,3	2,3	87,9	87,5	101,7
Байланыс қызметінің көлемі, млрд. теңге	501,6	57,4	96,9	100,0	101,0
Қаржы жүйесі					
Ақша массасы М3, млрд. теңге
Айналыстағы қолма-қол ақша, млрд. теңге
Депозиттік ұйымдардағы депозиттер, млрд. теңге (бейрезиденттер шоттарын есепке алмағанда)
жеке тұлғалардың депозиттері, млрд. теңге (бейрезиденттер шоттарын есепке алмағанда)
Экономика және халықтың ЕДБ кредиттері, млрд. теңге
ЕДБ ұзақ мерзімді кредиттік салымдары, млрд. теңге
Кәсіпорындар мен ұйымдардың пайдалылығы, %
Кәсіпорындар мен ұйымдардың дебиторлық берешегі, млрд. теңге
Кәсіпорындар мен ұйымдардың міндеттемелер бойынша берешегі, млрд. теңге

¹⁾ Бағалау деректері жұмыспен қамтудың жаңа стандарттары есебімен (ХЕҰ 19-ші ХСХК).

²⁾ 2016 жылғы қаңтардан бастап экспорттық жеткізілімдер, импорттық түсімдер бағасының индексі теңгеммен (өткен жылдары АҚШ долларымен) көрсетілген сыртқы сауда мәмілелері бағасының өзгерісін сипаттайды.

Ескерту.

Кешіктіріліп құрастырылған көрсеткіштер алдыңғы кестеде берілген.

Деректер жаңа экономикалық қызмет түрлерінің сыныптамалар ЭҚЖЖ бойынша көрсетілген.

2. Әлеуметтік-демографиялық көрсеткіштер

2.1 Халық саны

мың адам

	Барлық халық	Қала халқы	Ауыл халқы
2016 жылғы 1 мамырға	17 753,2	10 129,0	7 624,2
2015 жылғы 1 мамырға	17 498,1	9 936,1	7 562,0

2016 жылғы 1 мамырға еліміздегі халық саны 17753,2 мың адамды құрады, оның ішінде қалалықтар – 10129 мың (57%), ауылдықтар – 7624,2 мың адам (43%). 2015 жылғы 1 мамырмен салыстырғанда халық саны 255,1 мың адамға немесе 1,46% өсті.

Халық саны өсімі қарқынының өзгеруі

кезең соңына пайызбен

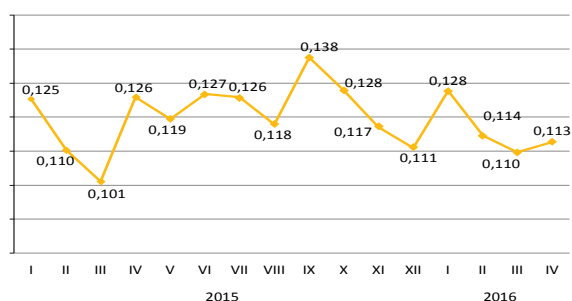

Халықтың табиғи қозғалысы

	Адам		1000 адамға	
	2016 жылғы қаңтар-сәуір	2015 жылғы қаңтар-сәуір	2016 жылғы қаңтар-сәуір	2015 жылғы қаңтар-сәуір
Туғандар	131 134	126 988	22,29	22,02
Өлгендер	45 008	45 365	7,65	7,87
Табиғи өсім	86 126	81 623	14,64	14,15
Некелер	39 682	41 595	6,74	7,21
Ажырасулар	16 338	16 808	2,78	2,91

Халықтың табиғи өсімінің өзгеруі

мың адам

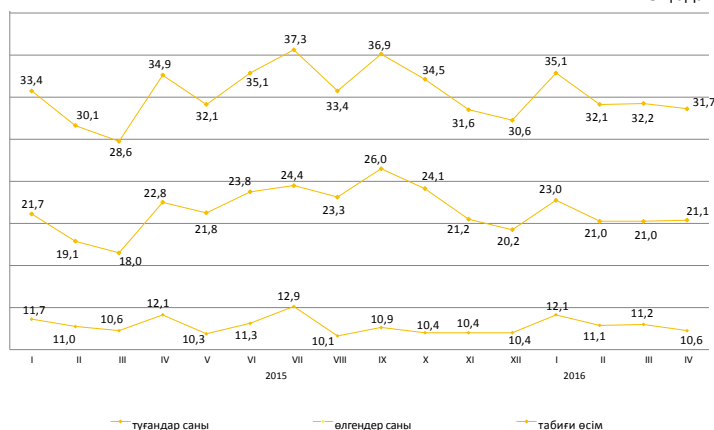

2016 жылғы қаңтар-сәуірде республикада 1 жасқа дейінгі 1312 (2015 жылғы қаңтарда-сәуірде – 1213) нәресте өлімі тіркелді. 2015 жылғы қаңтармен-сәуірмен салыстырғанда 1 жасқа дейінгі шетінеген нәресте саны 8,2% көбейді.

2016 жылғы қаңтар-сәуірде нәресте өлім-жітімінің коэффициенті 1000 туғандарға шаққанда 10,01 (9,58) құрады.

Нәресте өлім-жітімінің негізгі себебі - перинаталдық кезеңде пайда болатын жағдайлар, бұдан 2016 жылғы қаңтар-сәуірде 705 (608) нәресте қайтыс болып, нәрестелер арасындағы жалпы өлім санының 53,7% (50,1%) құрады. Туа біткен ауытқулардан 277 (268) немесе 21,1% (22,1%), тыныс органдары ауруларынан – 99 (85) немесе 7,5% (7%) және жазатайым жағдайдан, уланудан және жарақаттан - 54 (68) немесе 4,1% (5,6%) нәресте қайтыс болды.

Нәресте өлімі коэффициенттерінің серпіні

1000 туғандарға

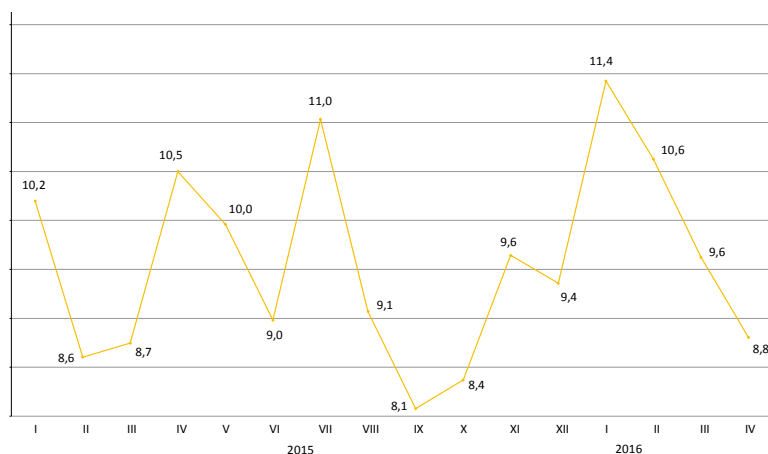

2.2 Халықтың көші-қоны

Халықтың көші-қоны

	2016 жылғы қаңтар-сәуір	2015 жылғы қаңтар-сәуір
адам		
келгені		
Барлығы	137 837	167 690
сыртқы көші-қон	41 42	5 440
оның ішінде:		
ТМД елдері	3 045	4 748
басқа елдер	1 097	692
ішкі көші-қон	133 695	162 250
кеткені		
Барлығы	141 358	168 841
сыртқы көші-қон	7 663	6 591
оның ішінде:		
ТМД елдері	6 753	5 882
басқа елдер	910	709
ішкі көші-қон	133 695	162 250
көші-қон айырымы		
Барлығы	-3 521	-1 151
сыртқы көші-қон	-3 521	-1 151
оның ішінде:		
ТМД елдері	-3 708	-1 134
басқа елдер	187	-17
ішкі көші-қон	-	-

2016 жылғы қаңтар-сәуірде Қазақстанға келгендер саны 2015 жылғы қаңтар-сәуірмен салыстырғанда 23,9% кеміді, Қазақстаннан кеткендер саны 16,3% артты.

Еліміздегі негізгі көші-қон алмасуы ТМД мемлекеттерімен болуда. ТМД елдерінен келгендердің және сол елдерге кеткендердің үлесі, тиісінше, 73,5% және 88,1% құрады.

Ел ішінде қоныс аударатын көшіп-қонушылар саны 17,6% азайды. Өңіраралық қоныс аудару бойынша халық көші-қонының оң айырымы еліміздің 7 өңірінде: Алматы (12426 адам), Астана қалаларында (16 адам), және Павлодар (265 адам), Ақмола (249 адам), Қостанай (246 адам), Маңғыстау (196 адам), Атырау (190 адам), Қостанай (246 адам), Манғыстау (196 адам) және Атырау (190 адам) облыстарында байқалды.

Сыртқы көші-қонының өзгеруі

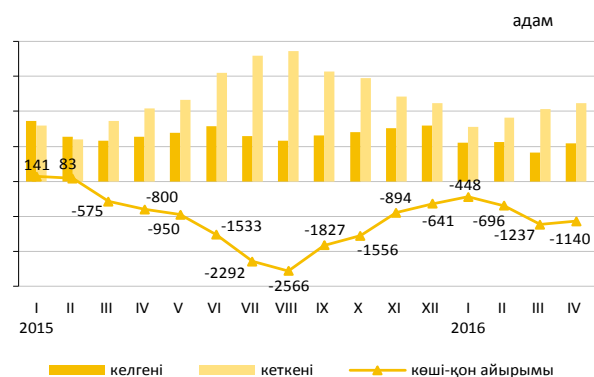

Жеке этностық топтар бойынша сыртқы көші-қонының құрылымы

	Келгендер		Кеткендер	
	2016 жылғы қаңтар-сәуір	2015 жылғы қаңтар-сәуір	2016 жылғы қаңтар-сәуір	2015 жылғы қаңтар-сәуір
Барлығы	100	100	100	100
Қазақтар	56,0	60,4	4,7	7,6
Орыстар	19,8	17,3	70,6	69,3
Өзбектер	2,6	1,7	0,3	0,5
Украиндар	2,7	2,3	6,8	6,8
Татарлар	1,5	1,5	2,8	2,0
Немістер	1,3	1,5	8,6	7,5
Басқалар	16,1	15,3	6,2	6,3

2016 жылғы қаңтар-сәуірдегі халықтың өңіраралық көші-қоны

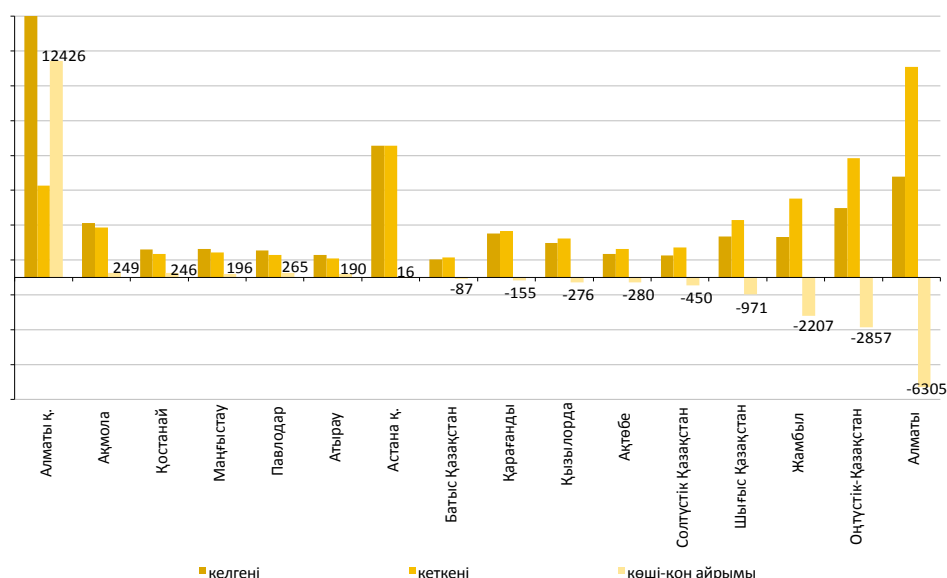

2.3 Халықтың ауру-сырқаулығы

(ҚР ҰЭМ ТҚК «СЭСЖМ ФПО» РМҚК деректері бойынша)

	оқиға	
	Тыныс органдарының туберкулезі	АИТВ-жұқпасы
2015 жылғы тамыз	690	205
2015 жылғы қаңтар-тамыз	6 076	1 580
2015 жыл	8 845	2 289
2016 жылғы тамыз	626	215
2016 жылғы қаңтар-тамыз	5 744	1 816

өткен жылғы тиісті кезеңге пайызбен

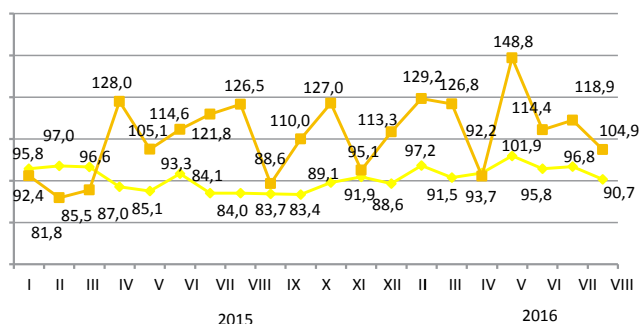

2016 жылғы қаңтар-тамызда жекелеген жұқпалы аурулармен сырқаттану деңгейі

Тіркелген жұқпалы аурулардың арасында аса кең тарағаны жоғары тыныс жолдарының өткір жұқпасы - халықтың 100000 адамына шаққанда 4346,9 (2015 жылғы тиісті кезеңде – 4132,1) оқиға, тыныс органдарының туберкулезі – 48,9 (52,2), ішектің өткір жұқпасы – 66,4 (71,8), мерез – 26,3 (30,1), битшеңдік – 11,2 (10,5) және қышыма – 3,7 (3,4), вирустық гепатит – 3,2 (3,4) болды.

Жекелеген жұқпалы ауру түрлерімен халықтың ауру-сырқаулығының өсуі

	пайызбен	
	2016 жылғы тамыз 2016 жылғы шілдеге	
	барлығы	одан 14 жасқа дейінгі балалар
Бактериялық дизентерия	147,4	162,8

Ең көп таралған ауру-сырқауға шалдығу оқиғаларының тіркелген саны

	2016 жылғы қаңтар-тамыз, бірлік	2016 жылғы тамыз, бірлік	2016 жылғы қаңтар-тамыз 2015 жылғы қаңтар-тамызға пайызбен	2016 жылғы тамыз 2015 жылғы тамызға пайызбен	2016 жылғы тамыз 2016 жылғы шілдеге пайызбен
Ротавирус энтериті					
барлығы	799	63	75,6	44,7	95,5
одан 14 жасқа дейінгі балалар	793	63	75,5	45,0	95,5
ауылдық жер	-	1	-	5,3	50,0
Бактериялық дизентерия					
барлығы	373	112	64,8	69,1	147,4
одан 14 жасқа дейінгі балалар	207	70	52,8	63,1	162,8
ауылдық жер	-	28	-	50,9	107,7
Диагнозы алғашқы рет қойылған бруцеллез					
барлығы	723	114	81,8	74,5	70,8
одан 14 жасқа дейінгі балалар	79	22	66,9	104,8	157,1
ауылдық жер	-	91	-	71,1	68,4
Эхинококкоз					
барлығы	577	58	104,0	92,1	70,7
одан 14 жасқа дейінгі балалар	148	11	98,7	68,8	52,4
ауылдық жер	-	37	-	100,0	71,2

2.4 Халықты зейнетақымен қамтамасыз ету және әлеуметтік қорғау

(ДСӘДМ деректері бойынша)

	Тағайындалған зейнетақының / жәрдемақының орташа мөлшері, теңге	Алушылар саны, мың адам
жасы бойынша зейнетақы төлемі¹⁾		
2015 жылғы II тоқсан	39 101	1 828,2
2016 жылғы II тоқсан	42 536	1 898,2
мемлекеттік базалық зейнетақы төлемі		
2015 жылғы II тоқсан	11 182	1 862,3
2016 жылғы II тоқсан	11 965	1 927,6
мемлекеттік әлеуметтік жәрдемақы		
2015 жылғы II тоқсан	21 347	667,9
2016 жылғы II тоқсан	29 186	674,3
арнаулы мемлекеттік жәрдемақы		
2015 жылғы II тоқсан	6 070	1 309,4
2016 жылғы II тоқсан	6 462	1 318,1
мемлекеттік тұрғын үй көмегі²⁾		
2015 жылғы II тоқсан	3 291,2	75,2
2016 жылғы II тоқсан	3 329,3	73,2
мемлекеттік атаулы әлеуметтік көмегі		
2015 жылғы қаңтар-қыркүйек	2 407,5	34,7
2016 жылғы қаңтар-қыркүйек	2 636,6	25,9

¹⁾ Зейнеткерлік жасқа толған тұлғалар.

²⁾ «Алушылар саны» бағанында мың отбасы көрсетілген.

2016 жылғы II тоқсанға жасы бойынша зейнеткерлер саны 1898218 адам, тағайындалған орташа зейнетақы мөлшері 42536 теңгені құрады. Мемлекеттік базалық зейнетақы төлемі 2016 жылы 11965 теңгені құрады. 2016 жылғы II тоқсандағы тағайындалған тұрғын үй көмегінің орташа мөлшері 3329,3 теңгені құрап, оны 73170 отбасы алды. 2016 жылғы қаңтар-қыркүйектегі тағайындалған атаулы әлеуметтік көмектің орташа мөлшері 2636,6 теңгені құрап, оны 25957 адам алды.

Зейнетақының / жәрдемақының орташа мөлшері және алушылар саны

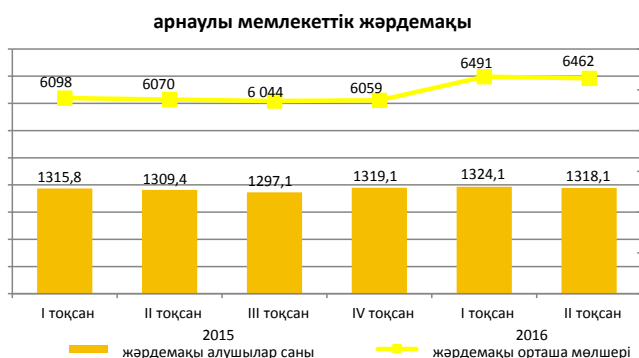
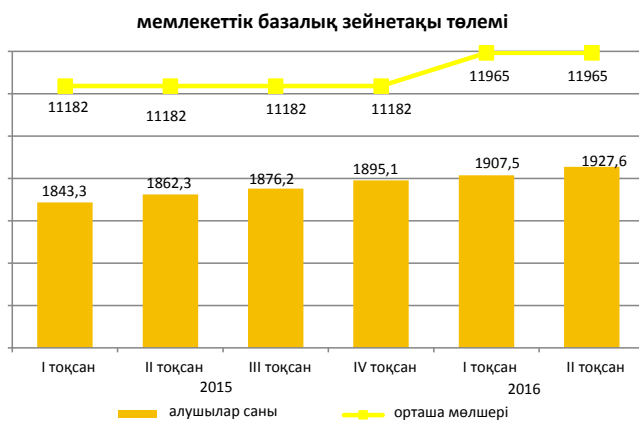
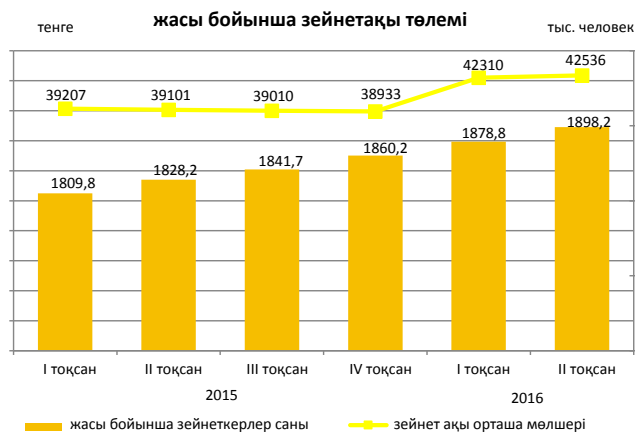

2.5 Қылмыстылық*

(БП ҚС АЕК деректері бойынша)

	Тіркелген қылмыстық құқық бұзушылықтар саны	Одан	
		әйелдерге қатысты	кәмелетке толмағандарға қатысты
2015 жылғы қаңтар-тамыз	279 108	43 841	3 221
2016 жылғы қаңтар-тамыз	267 978	48 176	1 859

Халықтың 10 000 адамына шаққандағы қылмыстылық деңгейі

	Барлығы
2015 жылғы қаңтар-тамыз	240
2016 жылғы қаңтар-тамыз	229

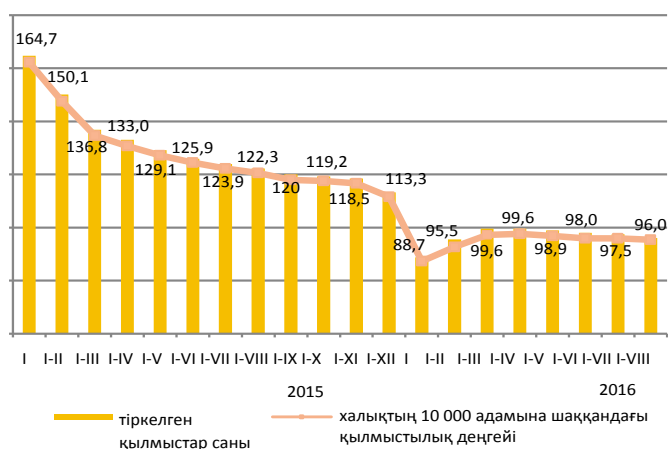

Есепті кезеңде тергелген қылмыстық құқық бұзушылықтар бойынша тұтастай республика бойынша материалдық залалдың белгіленген сомасы 402257,5 млн. теңгені құрады, оның ішінде 75% - экономикалық қызмет саласындағы қылмыстарға, 22,4% - меншікке қарсы қылмыстық құқық бұзушылықтарға келеді.

Республиканың құқық қорғау органдары қылмыстық құқық бұзушылықтар жасаған 75456 тұлғаны анықтады (2015 жылғы тиісті кезеңге қарағанда 13,2% көп), қылмыстық жауапкершілікке 28893 тұлға тартылған, бұл 2015 жылғы тиісті кезеңге қарағанда 4,6% көп. Анықталған қылмыстық құқық бұзушылықтар жасаған тұлғалар саны ішінен 13,6% - әйелдер (2015 жылғы тиісті кезеңде – 14,2%), 2,8% - кәмелетке толмағандар (3,1%), мемлекеттік функцияларды атқарушылар – 1,7% (1,9%) құрады. Бұрын қылмыс жасаған тұлғалардың үлес салмағы 33,9% (8,9%) құрады.

Қазақстан бойынша орташа алғанда әрбір жетінші қылмыстық құқық бұзушылықтар жасаушы қылмысты - мас күйінде, әрбір алтыншы - топ құрамында жасаған. Анықталған қылмыстық құқық бұзушылықтар жасаған тұлғалардың ең көп бөлігін жұмыссыздар құрады – 83,3% (2015 жылғы қаңтар-тамызда – 81%).

Қылмыстардың санаттары бойынша

	2016 жылғы қаңтар-тамыз	Қорытындыға пайызбен	Өткен жылғы тиісті кезеңге пайызбен
Тіркелген қылмыстық құқық бұзушылықтар саны – барлығы, оқиғалар	267 978	100	96,0
Жеке адамға қарсы жасалған қылмыстық құқық бұзушылықтар	11 240	4,2	84,9
одан:			
кісі өлтіру	568		96,4
денсаулыққа қасақана ауыр зиян келтіру	1499		100,1
денсаулыққа қасақана орташа ауыр зиян келтіру	4303		89,9
Меншікке қарсы жасалған қылмыстық құқық бұзушылықтар	204 183	76,2	101,7
одан:			
бөтен адамның мүлкін ұрлау	149 506		106,9
алаяқтық	24 956		86,8
тонау	7 648		89,8
қарақшылық	526		86,5
бопсалаушылық	413		79,9
Қоғамдық қауіпсіздік пен қоғамдық тәртіпке қарсы жасалған қылмыстық құқық бұзушылықтар	13 736	5,1	66,8
одан: бұзақылық	11 207		61,7
Халықтың денсаулығына және адамгершілік қасиеттеріне қарсы жасалған қылмыстық құқық бұзушылықтар	6 977	2,6	87,3
одан: есірткімен байланысты қылмыстық құқық бұзушылықтар	6 304		
Мемлекеттік қызмет пен мемлекеттік басқару мүддесіне қарсы жасалған сыбайлас жемқорлық және өзге де қылмыстық құқық бұзушылықтар	3 078	1,1	80,0
Әскери қылмыстық құқық бұзушылық	284	0,1	72,6
Көлік қылмыстық құқық бұзушылық	5 684	2,1	92,6
Басқалары	22 796	8,5	86,8

* Жаңа баптар, сондай-ақ ҚР ӘҚБК-дан баптар енгізілген Қазақстан Республикасының жаңа Қылмыстық кодексі 2015 жылғы 1 қаңтардан бастап қолданысқа енгізілді (2014 жылғы 3 шілдедегі редакцияда).

3. Тұрмыс деңгейі

3.1 Халықтың табыстары

Халықтың орта есеппен жан басына шаққандағы атаулы ақшалай табыстары (бағалау)

теңге

	Халықтың орта есеппен жан басына шаққандағы атаулы ақшалай табыстары
2015 жыл	67 321
I тоқсан	61 836
II тоқсан	66 401
III тоқсан	68 117
IV тоқсан	72 931
2016 жыл*	
I тоқсан	70 055
II тоқсан	74 713

* Алдын ала деректер.

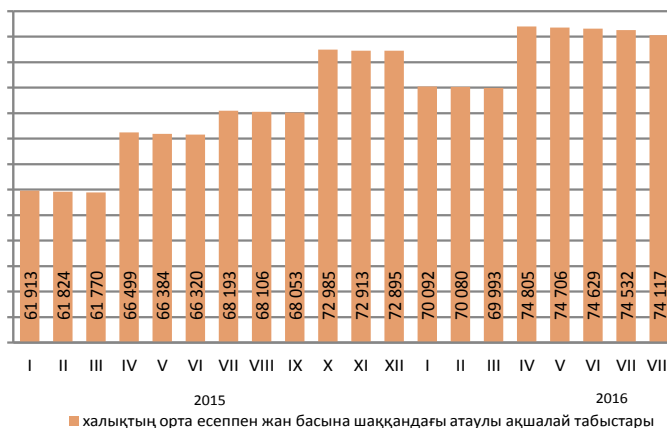

2016 жылғы тамызда халықтың орта есеппен жан басына шаққандағы атаулы ақшалай табыстары бағалау бойынша 74117 теңгені құрады, бұл 2015 жылғы тамызға қарағанда 8,8% жоғары, ал нақты ақшалай табыс көрсетілген кезеңде 7,5% төмендеді.

өткен жылғы тиісті кезеңге пайызбен

	2016 жылғы тамыз	2016 жылғы қаңтар-тамыз
Атаулы ақшалай табыстар индексі	108,8	111,9
Нақты ақшалай табыстар индексі	92,5	96,1

Ақшалай табыстардың құрылымы



3.2 Күнкөрістің ең төменгі деңгейінің шамасы

орта есеппен бір жылға, теңге

2015 жыл 19 647

бір айға, теңге

2015 жылғы қыркүйек 20 442

2016 жылғы қыркүйек 23 191

өткен жылғы тиісті айға пайызбен, өсуі+, төмендеуі-

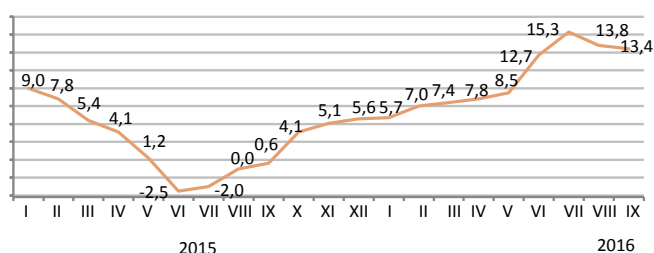

2016 жылғы қыркүйекте өткен аймен салыстырғанда негізгі тамақ өнімдерін тұтынудың ең төменгі нормаларынан есептелген орта есеппен халықтың жан басына шаққандағы күнкөрістің ең төменгі деңгейінің шамасы 1,7% төмендеді, 2015 жылғы қыркүйекпен – 13,4% жоғарылады.

	2016 жылғы қыркүйек, теңге	2016 жылғы қыркүйек		Құрылымы
		2016 жылғы тамызға	2015 жылғы желтоқсанға	
Күнкөрістің ең төменгі деңгейінің шамасы	23 191	98,3	117,0	100,0
оның ішінде азық-түлік тауарлары	13 914	98,3	117,0	60,0
азық-түлік емес тауарлар мен ақылы қызметтер	9 277	98,3	117,0	40,0

Азық-түлік қоржынының құрылымы

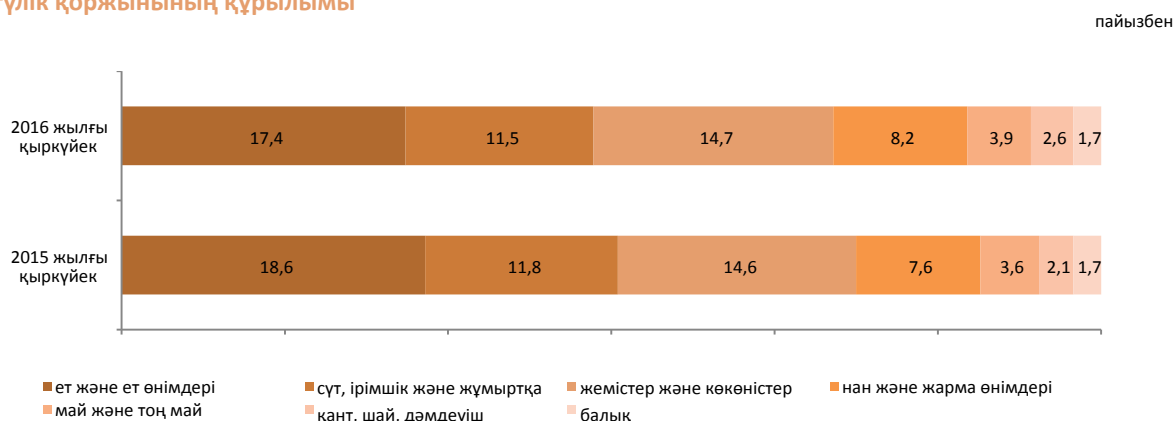

Әлеуметтік-демографиялық топтар бойынша

	Күнкөрістің ең төменгі деңгейінің шамасы, теңге			Күнкөрістің ең төменгі деңгейінің шамасымен ара салмағы, пайызбен
	барлығы	азық-түлік тауарлары	азық-түлік емес тауарлар мен ақылы қызметтер	
Орта есеппен халықтың жан басына шаққанда	23 191	13 914	9 277	100,0
балалар, 13 жасқа дейінгі	20 898	12 539	8 359	90,1
жасөспірімдер, 14-17 жастағы	28 804	17 282	11 522	124,2
жас жігіттер	22 073	13 243	8 830	95,2
қыздар				
еңбекке қабілетті халық, 18 жастан жоғары				
ерлер	27 163	16 298	10 865	117,1
әйелдер	21 546	12 928	8 618	92,9
зейнеткерлер мен қарт адамдар	21 369	12 821	8 548	92,1

4. Еңбек нарығы және еңбекақы төлеу

4.1 Жұмыспен қамтылған және жұмыссыз халық

(СК және ДСӘДМ деректері бойынша)

	Жұмыссыздық деңгейі, пайызбен	Жастар жұмыссыздығының деңгейі, пайызбен	
		15-24 ¹⁾	15-28 ²⁾
2015 жыл ³⁾			
I тоқсан	5,0	4,2	4,3
II тоқсан	5,0	4,4	4,5
III тоқсан	4,9	4,1	4,2
IV тоқсан	5,0	4,6	4,5
2016 жыл ³⁾			
I тоқсан	5,0	4,1	4,3
II тоқсан ⁴⁾	5,0	4,0	4,2
Қыркүйек (бағалау)	5,0	-	-

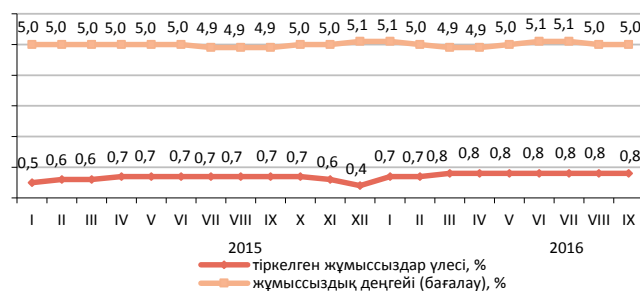

ХЕҰ әдіснамасы бойынша анықталатын жұмыссыздар саны, 2016 жылғы қыркүйекте бағалау бойынша 447,2 мың адамды, жұмыссыздық деңгейі – 5% құрады. Жұмыссыздар ретінде жұмыспен қамту органдарында 74,4 мың адам ресми тіркелген (тіркелген жұмыссыздар үлесі – 0,8%).

өткен айға пайызбен (бағалау)

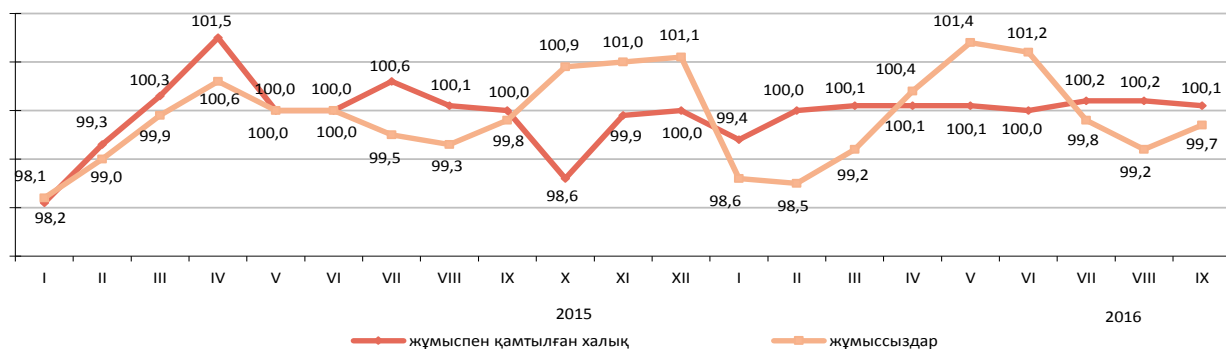

	2016 жылғы қыркүйек	
	мың адам	2016 жылғы тамызға пайызбен
Жұмыспен қамту органдарына жұмыс делдалдығымен жолыққандар саны	42,8	128,8
Жұмысқа орналастырылған азаматтар	31,0	152,4
Кәсіби даярлауға немесе қайта даярлауға, біліктілігін арттыруға жіберілгендер	2,2	1,8 есе
Қоғамдық жұмыстарға қатысқандар	9,6	76,0

4.2 Еңбекақы төлеу

	Орташа айлық атаулы жалақы
2015 жылғы қыркүйек (бағалау)	125 966
2016 жылғы қыркүйек (бағалау)	139 279

2016 жылғы қыркүйекте бір жалдамалы қызметкердің орташа айлық атаулы жалақысы бағалау бойынша 139279 теңгені құрады.

2016 жылғы 1 қаңтардан бастап ең төменгі жалақы 22859 теңге мөлшерінде белгіленген.

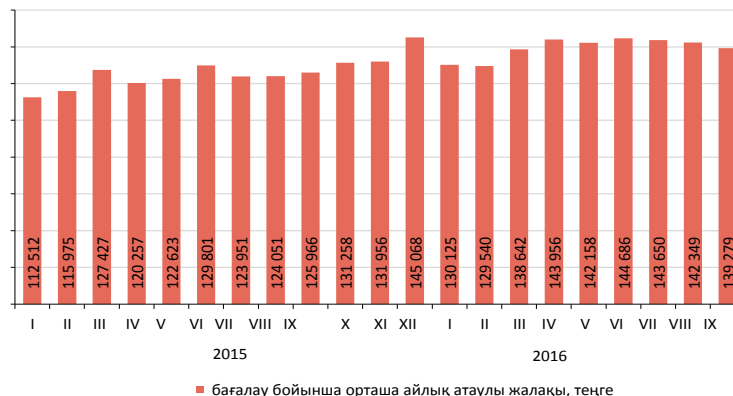

¹⁾ Халықаралық еңбек ұйымының стандарттарына сәйкес.

²⁾ «Мемлекеттік жастар саясаты туралы» Қазақстан Республикасының Заңына сәйкес.

³⁾ Халықтың жұмыспен қамтылуына іріктемелі зерттеуі қорытындыларының деректері.

⁴⁾ Деректер жұмыспен қамтудың жаңа стандарттары есебімен (ХЕҰ 19-ші ХСХК).

5. Баға

5.1 Тұтыну бағасының индексі

кезең соңына, өткен жылғы желтоқсанға пайызбен

2015 жыл113,6

өткен айға пайызбен

2015 жылғы қыркүйек 101,0

2016 жылғы қыркүйек 100,2

2016 жылғы қыркүйекте бағаның жұмыртқаға 5,8%, тұзға – 2,3%, күнбағыс майына – 2,2%, алкогольсіз сусындарға – 1,6%, сиыр етіне, қаймаққа – 1,4%, бірінші сұрыпты ұнға, кондитерлік өнімдерге – 1,1%, жармаларға, құс етіне – 1%-дан өсуі, олардың картопқа 16,2%, жаңа жиналған көкөністерге – 9%, қантқа – 5,9%, жаңа жиналған жемістерге – 1,7% төмендеуі белгіленді.

Баға өсімі киім және аяқ киімге 0,7%, жұғыш және тазалағыш құралдарға – 0,6%, үй тұрмысында қолданылатын тоқыма бұйымдарға – 0,5%, фармацевтикалық препараттарға, тұрмыстық аспаптарға – 0,4%-дан құрады. Дизель отыны 9,9%, сұйытылған газ (баллондағы) – 3,7%, бензин – 0,7% қымбаттады.

Баға деңгейі білім беру қызметтеріне 3,2%, демалыс және спорттық іс-шаралар саласындағы – 1,6%, тұрғын үй-жайларды жөндеу және қызмет көрсету – 0,6% өсті.

өткен айға пайызбен, өсуі +, төмендеуі -

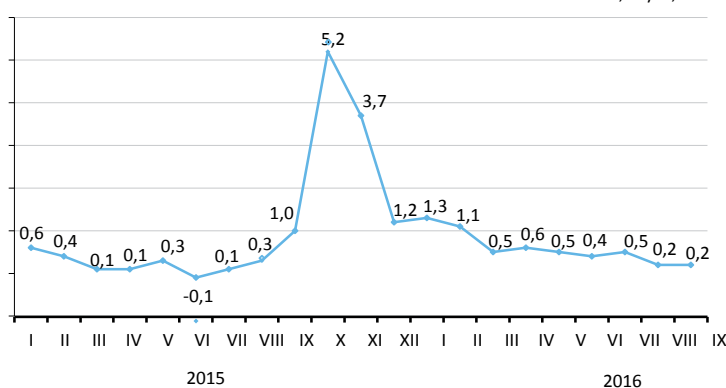

пайызбен

	2016 жылғы қыркүйек				2016 жылғы қаңтар-қыркүйек 2015 жылғы қаңтар-қыркүйекке
	2016 жылғы тамызға	2015 жылғы желтоқсанға	2015 жылғы қыркүйекке	2010 жылғы желтоқсанға	
Тауарлар мен қызметтер	100,2	105,6	116,6	153,6	116,4
Азық-түлік тауарлары	99,7	104,9	114,7	149,2	113,8
Азық-түлік емес тауарлар	100,6	106,8	126,6	158,8	126,7
Халыққа арналған ақылы көрсетілетін қызметтер	100,4	105,3	109,4	153,4	109,6

өткен айға пайызбен, өсуі



пайызбен

	2016 жылғы қыркүйек				2016 жылғы қаңтар-қыркүйек 2015 жылғы қаңтар-қыркүйекке
	2016 жылғы тамызға	2015 жылғы желтоқсанға	2015 жылғы қыркүйекке	2010 жылғы желтоқсанға	
Тұтыну бағасының индексі	100,2	105,6	116,6	153,6	116,4
Тұтыну бағасының базалық индексі	100,6	106,8	117,7	156,5	116,8
Халық топтары үшін бағалардың индексі:					
ақшалай табыстары ең аз	100,0	106,7	117,0	153,4	115,6
ақшалай табыстары ең көп	100,3	105,8	117,1	153,9	116,8

5.2 Өндіруші кәсіпорындар бағасының индексі

Өнеркәсіп өнімдеріне

кезең соңына, өткен жылғы желтоқсанға пайызбен	
2015 жыл	95,2
өткен айға пайызбен	
2015 жылғы қыркүйек	101,3
2016 жылғы қыркүйек	101,1

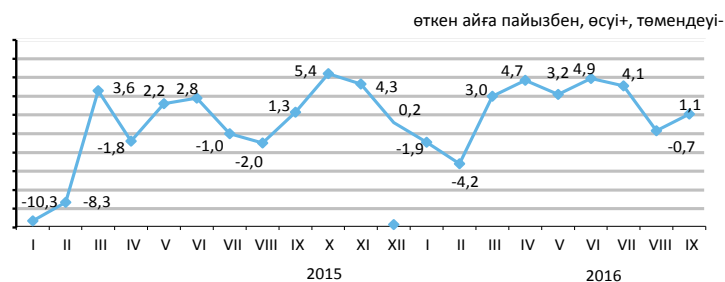

Өндірістік-техникалық мақсаттағы сатып алынған өнімдерге

кезең соңына, өткен жылғы желтоқсанға пайызбен	
2015 жыл	105,6
өткен айға пайызбен	
2015 жылғы қыркүйек	100,7
2016 жылғы қыркүйек	99,7

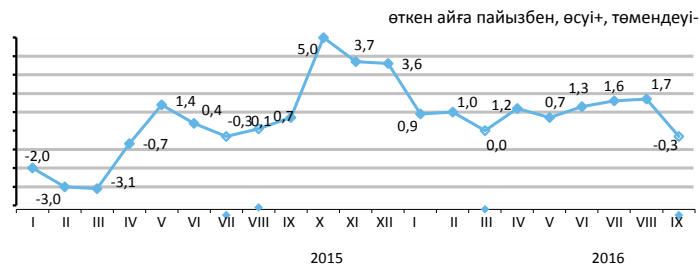

Ағымдағы жылғы қыркүйекте өндіруші кәсіпорындар бағасының бензинге - 4,6%, сұйытылған пропан және бутанға - 2,6%, мұнайға - 2,2%, дизель отынына 1,5% жоғарылауы, олардың мазутқа - 8%, көмірге 0,3% төмендеуі тіркелді.

Баға қорғасынға - 3,3%, мысқа - 2,8%, асыл металдарға - 2,7%, алюминийге - 2,4%, қара металдар илегіне 1,1% төмендеді, мырышқа 0,8% жоғарылады.

Сүт өнімдері - 3,1%, қара бидай ұны - 2,3%, маргарин - 1,4%, құс еті 0,6% қымбаттады, қант - 6,4%, жармалар - 3%, макарон өнімдері - 0,7%, балық 0,5% арзандады.

	2016 жылғы қыркүйек				2016 жылғы қаңтар-қыркүйек 2015 жылғы қаңтар-қыркүйекке
	2016 жылғы тамызға	2015 жылғы қыркүйекке	2015 жылғы желтоқсанға	2010 жылғы желтоқсанға	
Өнеркәсіп - барлығы	101,1	126,1	114,4	131,1	116,5
Өндірілген өнім	101,2	128,4	115,8	129,9	117,5
Өндірістік сипаттағы қызметтер	100,3	106,4	102,8	148,5	107,7
Базалық индексс (мұнай мен металдар бағасының өзгеруін есепке алусыз)	100,7	120,6	110,0	140,6	113,0

Экономикалық қызмет түрлері бойынша

	пайызбен							
	2016 жылғы қыркүйек							
	2016 жылғы тамызға		2015 жылғы қыркүйекке		2015 жылғы желтоқсанға		2010 жылғы желтоқсанға	
	өнеркәсіп өнімдеріне	сатып алынған өнімдерге	өнеркәсіп өнімдеріне	сатып алынған өнімдерге	өнеркәсіп өнімдеріне	сатып алынған өнімдерге	өнеркәсіп өнімдеріне	сатып алынған өнімдерге
Кен өндіру өнеркәсібі және карьерлерді қазу	101,9	101,9	128,3	108,3	114,9	103,2	116,1	163,8
Өңдеу өнеркәсібі	99,9	99,3	127,4	128,4	115,2	110,1	150,1	139,1
Электрмен жабдықтау, газ, бу беру және ауа баптау	100,0	100,2	109,1	106,4	107,8	105,9	176,1	172,1
Сүмен жабдықтау; кәріз жүйесі, қалдықтардың жиналуын және таратылуын бақылау	100,0	...	109,6	...	106,2	...	174,2	...

Энергия ресурстарының түрлері бойынша

	2016 жылғы қыркүйек				2016 жылғы қаңтар-қыркүйек 2015 жылғы қаңтар-қыркүйекке
	2016 жылғы тамызға	2015 жылғы қыркүйекке	2015 жылғы желтоқсанға	2010 жылғы желтоқсанға	
Энергия ресурстары, барлығы	101,9	125,7	114,4	120,5	110,4
Шикізаттық энергия ресурстары	102,2	128,2	115,2	113,9	110,5
Мұнай өнімдері	100,1	124,7	110,0	149,8	118,7
Электр энергиясы	99,9	108,4	108,8	182,9	107,8

5.3 Ауыл шаруашылығындағы баға индексі

Ауыл шаруашылығы өніміне

	кезең соңына, өткен жылғы желтоқсанға пайызбен
2015 жыл	102,7
	өткен айға пайызбен
2015 жылғы қыркүйек	100,2
2016 жылғы қыркүйек	98,8

2016 жылғы қыркүйекте өткен аймен салыстырғанда баға бидайға – 2,5%, арпаға 1,2% төмендеді, сұлыға 0,4% өсті.

Көкөніс өнімі 3,3% арзандады. Баға қызанаққа – 12,1%, қырыққабатқа – 5,9%, асханалық сәбізге – 4,6%, картопқа – 3,5%, асханалық қызылшаға – 1,5%, қиярға 0,1%-ға төмендеді, басты пиязға 3,6% өсті. Бақша дақылдары – 1,3%, соя бұршақтары 0,2% қымбаттады.

Құс еті – 0,5%, шошқа еті 0,1%-ға арзандады, ал жылқы еті 0,4% қымбаттады. Баға тауықтың жұмыртқасына – 5,5%, шикі сүтке 1,7% өсті.

өткен айға пайызбен, өсуі +, төмендеуі –

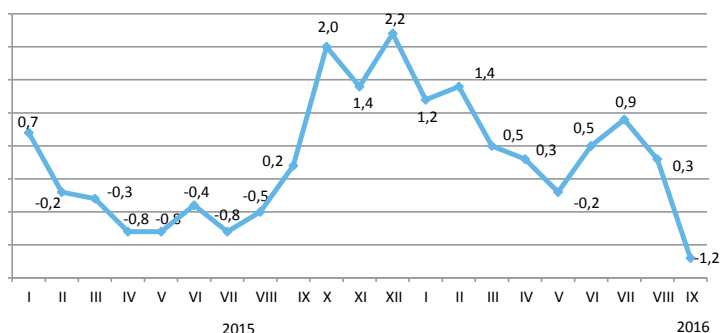

	2016 жылғы қыркүйек				2016 жылғы қаңтар-қыркүйек 2015 жылғы қаңтар-қыркүйекке
	2016 жылғы тамызға	2015 жылғы желтоқсанға	2015 жылғы қыркүйекке	2010 жылғы желтоқсанға	
Ауыл шаруашылығы өнімі	98,8	103,9	109,8	135,4	107,6
Өсімдік шаруашылығы өнімі	97,4	104,1	107,4	129,8	106,8
Мал шаруашылығы өнімі	101,0	103,6	113,6	135,0	108,8
Орман шаруашылығы өнімі және қызметтері	...	107,6	107,8	122,3	...

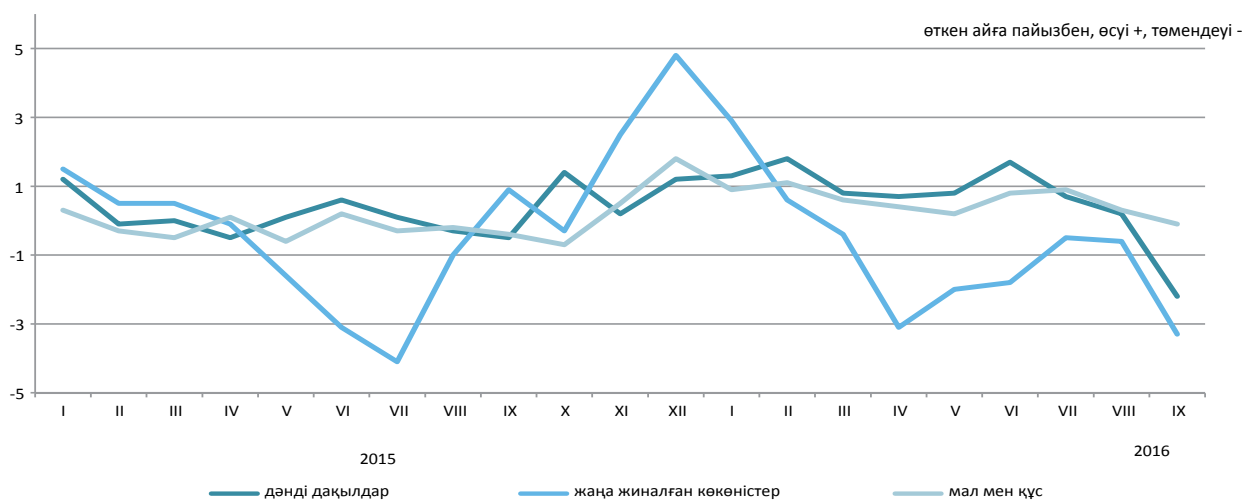

Ауыл шаруашылығы өнімдерінің түрлері бойынша

	2016 жылғы қыркүйек				2016 жылғы қаңтар-қыркүйек 2015 жылғы қаңтар-қыркүйекке
	2016 жылғы тамызға	2015 жылғы желтоқсанға	2015 жылғы қыркүйекке	2010 жылғы желтоқсанға	
Бидай	97,5	106,7	109,5	129,7	108,3
Арпа	98,8	104,7	107,2	147,1	106,0
Сұлы	100,4	102,6	101,3	125,0	101,6
Қарақұмық	99,6	113,1	155,2	99,6	158,8
Картоп	96,5	94,8	95,7	90,5	91,5
Ірі қара мал	100,0	104,5	105,1	144,7	104,3
Жылқы	100,4	101,0	101,1	133,8	98,3
Қой	100,0	101,7	101,6	168,2	100,3
Шошқа	99,9	102,8	102,2	111,6	99,5
Құс	99,5	111,8	119,7	124,7	109,6
Шикі сүт	101,7	104,3	111,5	132,2	103,2
Жұмыртқа	105,5	92,9	150,2	100,9	140,1

5.4 Құрылыстағы баға индексі

кезең соңына, өткен жылғы желтоқсанға пайызбен	
2015 жыл	102,8
өткен айға пайызбен	
2015 жылғы қыркүйек	101,0
2016 жылғы қыркүйек	100,3



Ағымдағы жылғы қыркүйекте өткен аймен салыстырғанда құрылыс ұйымдарының лақтарды сатып алу бағасы 3,1%, пластмассадан жасалған құрылыс бұйымдарын – 1,2%, битумды – 0,8%, құрылыс құмын – 0,1% өсті.

Табақты шыны – 3,3%, жайма болат – 0,3%, шағыл және құбырлар – 0,2%-дан арзандады.

	2016 жылғы қыркүйек				пайызбен
	2016 жылғы тамызға	2015 жылғы желтоқсанға	2015 жылғы қыркүйекке	2010 жылғы желтоқсанға	2016 жылғы қаңтар-қыркүйек 2015 жылғы қаңтар-қыркүйекке
Құрылыс	100,3	103,7	105,0	126,7	104,4
Құрылыс-монтаж жұмыстары	100,3	103,6	105,0	128,2	104,7
Машиналар мен жабдықтар	100,1	102,8	103,8	120,3	102,6
Өзге де жұмыстар мен шығындар	100,5	104,6	105,8	129,4	105,4

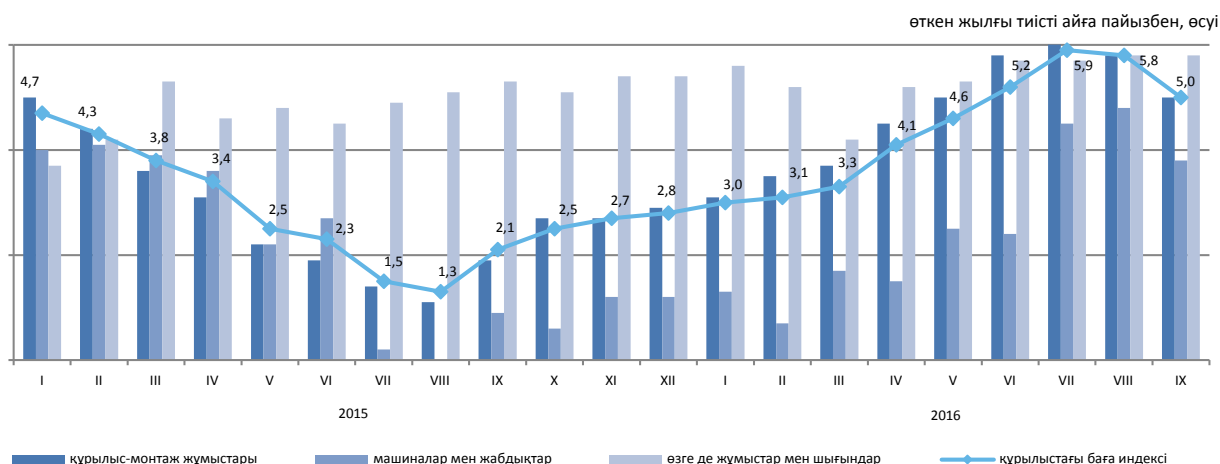

Сатып алынған құрылыс материалдары бағасының индексі

	2016 жылғы қыркүйек				пайызбен
	2016 жылғы тамызға	2015 жылғы желтоқсанға	2015 жылғы қыркүйекке	2010 жылғы желтоқсанға	2016 жылғы қаңтар-қыркүйек 2015 жылғы қаңтар-қыркүйекке
Кен өндіру өнеркәсібінің өнімдері	99,9	100,7	100,7	112,1	100,2
Сүрек және сүректен жасалған бұйымдар	100,0	100,0	100,1	106,2	101,0
Бояулар, лақтар және соған ұқсас жабындар	100,4	106,3	106,9	113,4	102,0
Қыш тақтайшалар және тақталар	100,1	104,3	107,4	120,7	109,4
Портландцемент	100,4	101,5	102,6	101,7	98,9
Құрылыстық мақсатқа арналған бетоннан жасалған бұйымдар	100,0	104,1	104,1	109,6	100,9
Бетондар мен ерітінділер	100,1	99,1	100,1	108,6	99,0
Негізгі қара металдар	99,5	103,4	104,7	104,2	103,3
Жиналмалы құрылыс металл конструкциялары	100,0	100,0	100,6	112,0	101,0

5.5 Тұрғын үй нарығындағы баға

Жаңа тұрғын үйлерді сату бағасының өзгеруі

кезең соңына, өткен жылғы желтоқсанға пайызбен

2015 жыл	115,8
өткен айға пайызбен	
2015 жылғы қыркүйек	101,0
2016 жылғы қыркүйек	99,6

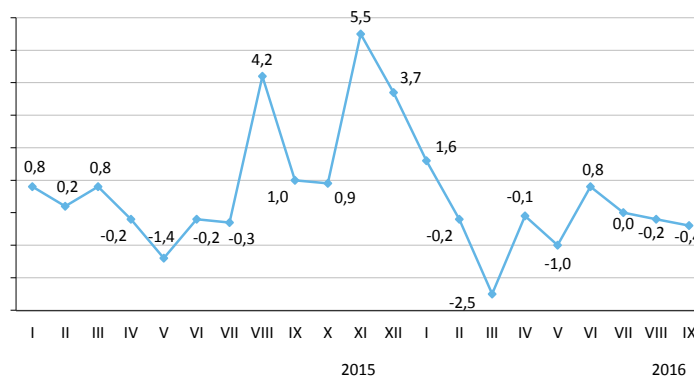

Абаттандырылған тұрғын үйлерді алып сату бағасының өзгеруі

кезең соңына, өткен жылғы желтоқсанға пайызбен

2015 жыл	109,1
өткен айға пайызбен	
2015 жылғы қыркүйек	102,0
2016 жылғы қыркүйек	99,5

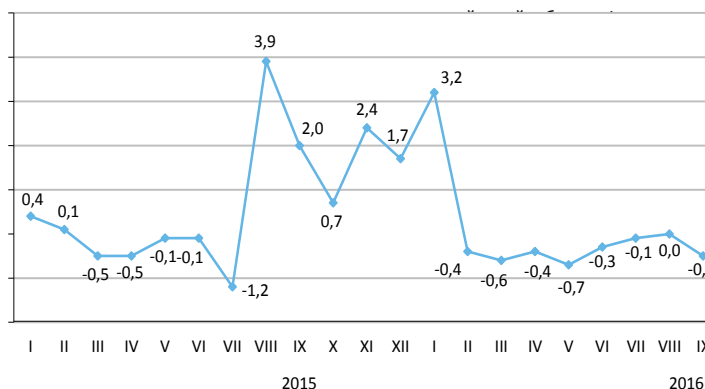

Абаттандырылған тұрғын үйді жалға алу төлемінің өзгеруі

кезең соңына, өткен жылғы желтоқсанға пайызбен

2015 жыл	103,5
өткен айға пайызбен	
2015 жылғы қыркүйек	100,2
2016 жылғы қыркүйек	100,1

өткен айға пайызбен, өсуі +, төмендеуі -

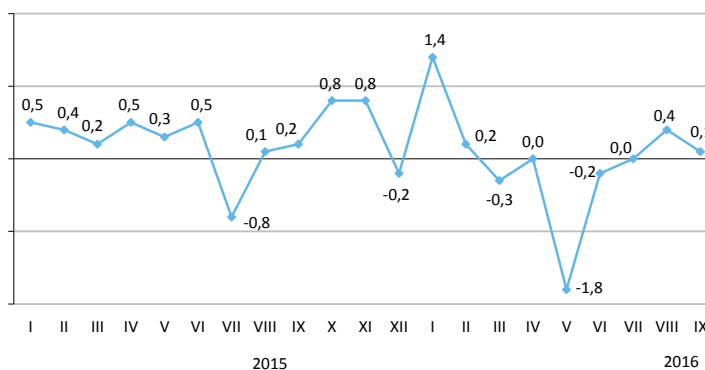

2016 жылғы қыркүйекте республика бойынша орта есеппен жаңа тұрғын үйлерді сату бағасы 0,4%, абаттандырылған тұрғын үйлерді алып сату бағалары – 0,5% төмендеді, абаттандырылған тұрғын үйді жалға алу төлемі – 0,1% өсті.

пайызбен, өсуі +, төмендеуі -

	1 шаршы метрінің бағасы, теңге	2016 жылғы қыркүйек				2016 жылғы қаңтар-қыркүйек 2015 жылғы қаңтар-қыркүйекке
		2016 жылғы тамызға	2015 жылғы желтоқсанға	2015 жылғы қыркүйекке	2010 жылғы желтоқсанға	
Жаңа тұрғын үйлерді сату	251 105*	-0,4	-2,1	8,1	66,2	13,0
Абаттандырылған тұрғын үйлерді алып сату	190 383	-0,5	0,2	5,1	78,4	10,3
Абаттандырылған тұрғын үйді жалға алу төлемі	1 278	0,1	-0,2	1,2	52,7	2,2

* Бастапқы, таза әрленген пәтерлердің жалпы ауданының бір шаршы метрінің бағасы.

5.6 Көтерме саудада сату бағасының индексі

кезең соңына, өткен жылғы желтоқсанға пайызбен

2015 жыл	104,9
----------------	-------

өткен айға пайызбен

2015 жылғы қыркүйек	103,4
2016 жылғы қыркүйек	100,6

Ағымдағы жылғы қыркүйекте көтерме саудада сату бағасының керосинге – 3,7%, дизельдік отынға – 3,2%, мазутқа – 3,1%, таскөмірге – 1,6%, бензинге 0,6% жоғарылауы белгіленді. Маргарин – 3,4%, ірімшік – 2,9%, сүт өнімдері – 1,8%, құнбағыс майы – 1,7%, ет өнімдері 1,2% қымбаттады, қант – 4,1%, картоп 3,3% арзандады.

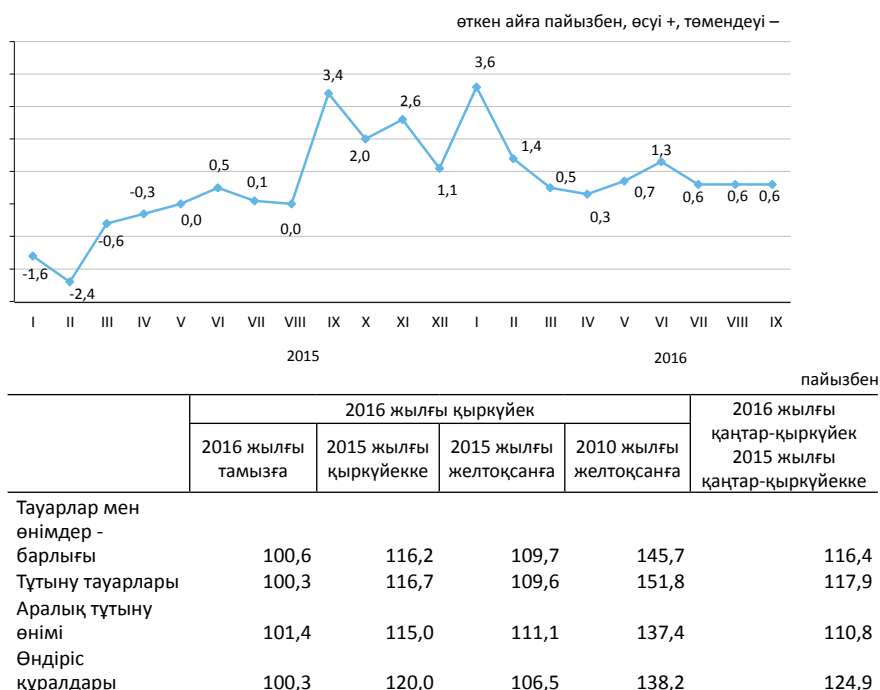

Түпкілікті мақсат бойынша жіктелген тауарлар

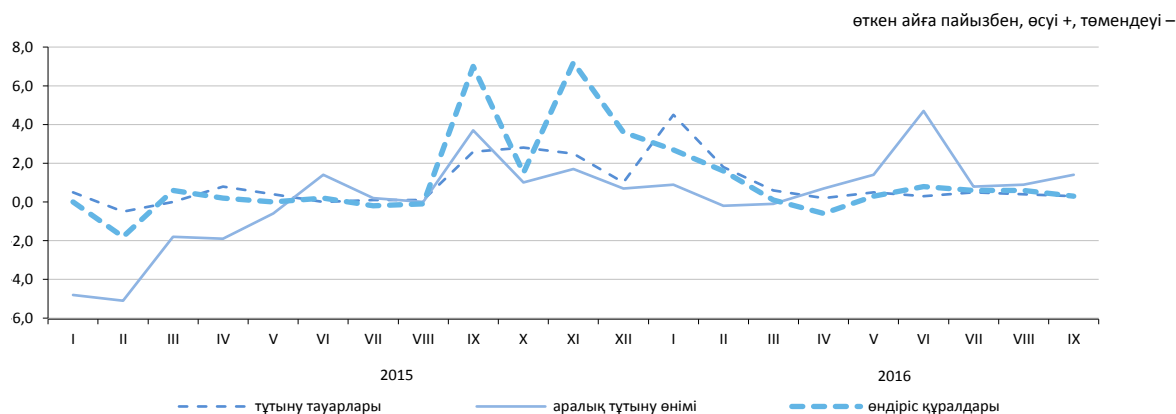

Негізгі топтар бойынша

пайызбен

	2016 жылғы қыркүйек				2016 жылғы қаңтар- қыркүйек 2015 жылғы қаңтар- қыркүйекке
	2016 жылғы тамызға	2015 жылғы қыркүйекке	2015 жылғы желтоқсанға	2010 жылғы желтоқсанға	
Жаңа піскен жемістер мен көкөністер	99,0	131,7	111,2	140,2	121,3
Ет және ет өнімдері	100,4	112,5	106,2	148,9	108,0
Сүт өнімдері, жұмыртқа, май мен тоң май	101,7	116,5	109,4	139,3	112,3
Қант, шоколад, кондитерлік өнімдер	100,6	123,3	110,5	151,8	129,4
Кофе, шай, какао және дәмдеуіштер	100,3	119,4	108,9	146,3	120,1
Автомобильдерге арналған бөлшектер мен жабдықтар	100,3	110,0	104,1	142,0	113,3
Ыдыстар мен тазалағыш құралдар	100,1	115,4	106,9	142,4	112,3
Фармацевтикалық және медициналық тауарлар және дәрі-дәрмектер	100,5	118,9	111,9	168,3	123,6
Қатты, сұйық және газ тәрізді отын	102,8	118,2	113,1	133,9	108,4
Химиялық тауарлар	99,6	119,1	110,1	144,8	118,2
Шиналар	101,1	113,3	108,5	123,9	111,1

5.7 Заңды тұлғаларға көрсетілген жүк көлігі және почталық, курьерлік және байланыс қызметтеріне тарифтердің индексі

Жүк көлігі қызметтеріне

	кезең соңына, өткен жылғы желтоқсанға пайызбен
2015 жыл	125,9
	өткен айға пайызбен
2015 жылғы қыркүйек.....	112,0
2016 жылғы қыркүйек.....	99,1

өткен айға пайызбен, өсуі +, төмендеуі -

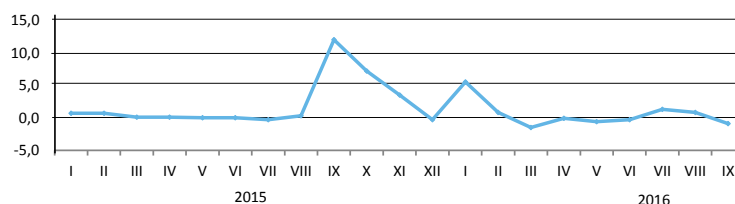

Жүк көлігінің түрлері бойынша

2016 жылғы қыркүйекте өткен аймен салыстырғанда құбыр көлігі қызметтеріне тарифтер 1,2%, теміржол - 0,7% төмендеді.

Автомобиль, әуе және ішкі су көліктерінің қызметтеріне тарифтер өзгеріссіз қалды.

	2016 жылғы қыркүйек			
	2016 жылғы тамызға	2015 жылғы желтоқсанға	2015 жылғы қыркүйекке	2010 жылғы желтоқсанға
Жүк көлігі	99,1	105,0	116,1	207,5
Автомобиль	100,0	100,6	100,7	112,5
Теміржол	99,3	104,1	110,4	188,7
Әуе	100,0	122,3	122,3	127,7
Құбыр	98,8	106,4	124,2	238,1
Ішкі су	100,0	100,0	100,0	123,4

Почталық және курьерлік қызметтерге

	кезең соңына, өткен жылғы желтоқсанға пайызбен
2015 жыл	112,0
	өткен айға пайызбен
2015 жылғы қыркүйек.....	100,0
2016 жылғы қыркүйек.....	100,0

өткен айға пайызбен, өсуі +, төмендеуі -

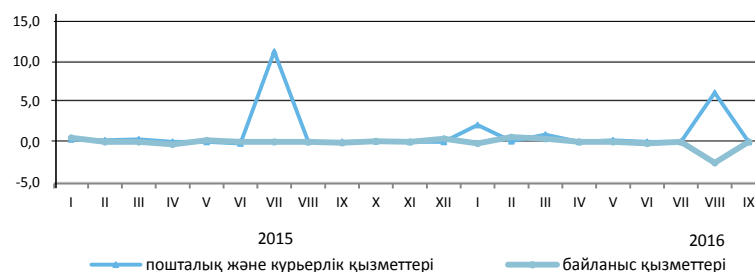

Байланыс қызметтеріне

	кезең соңына, өткен жылғы желтоқсанға пайызбен
2015 жыл.....	100,7
	өткен айға пайызбен
2015 жылғы қыркүйек	99,9
2016 жылғы қыркүйек	100,0

Почталық, курьерлік және байланыс қызметтерінің түрлері бойынша

	2016 жылғы қыркүйек			
	2016 жылғы тамызға	2015 жылғы желтоқсанға	2015 жылғы қыркүйекке	2010 жылғы желтоқсанға
Почталық және курьерлік қызметтері	100,0	109,8	109,9	148,8
Почталық қызметтері	100,0	122,1	122,1	246,5
Курьерлік қызметтері	100,0	102,5	102,7	100,6
Байланыс қызметтері	100,0	98,0	98,4	76,4
Жергілікті телефон байланысы	100,0	100,1	100,1	97,8
Қалааралық телефон байланысы	100,0	92,2	94,6	92,9
Сымды желілер арқылы Интернетке қатынауды ұсыну бойынша қызметтері	100,0	95,3	95,3	52,0
Жедел әрекетті байланыс қызметтері	100,2	99,0	99,0	92,2
Сымсыз желілер арқылы Интернетке қатынауды ұсыну бойынша қызметтер	100,0	96,3	95,8	76,9
Өзге де телекоммуникациялық қызметтер	100,0	100,7	100,7	85,0

5.8 Сыртқы сауда бағасының индексі*

Экспорттық жеткізілімдер

кезең соңына, өткен жылғы желтоқсанға пайызбен	
2015 жыл	73,5
өткен айға пайызбен	
2015 жылғы тамыз	97,5
2016 жылғы тамыз	98,4

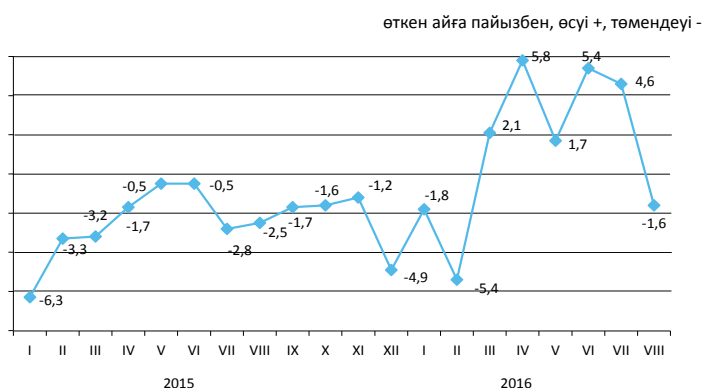

Импорттық түсімдер

кезең соңына, өткен жылғы желтоқсанға пайызбен	
2015 жыл	89,0
өткен айға пайызбен	
2015 жылғы тамыз	98,0
2016 жылғы тамыз	100,6

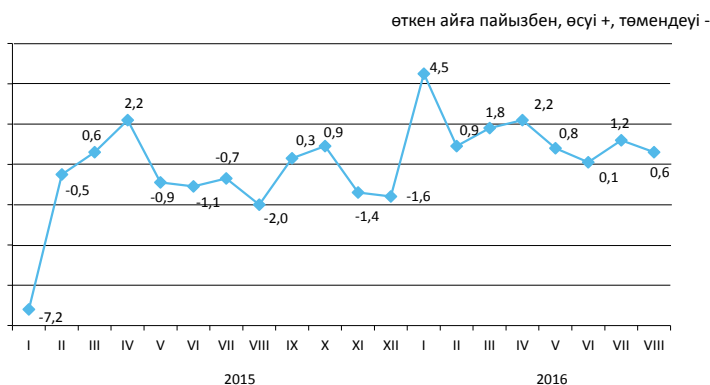

Ағымдағы жылғы тамызда экспорттық жеткізілімдер бағасының мақтаға – 12,4%, мұнайға – 4%, арпаға 1,3% төмендеуі, олардың мырышқа –12,8%, қорғасынға – 11,4%, алюминийге – 9,5%, мысқа 6% жоғарылауы тіркелді. Импортталатын өнімдерден қант –9%, құс еті – 4,6%, кофе – 3,7%, какао – 3,5%, аяқкиім – 3,2%, шай – 2,8%, өсімдік майы 2,1% қымбаттады, темекі 7,5% арзандады.

	2016 жылғы тамыз			пайызбен
	2016 жылғы шілдеге	2015 жылғы тамызға	2015 жылғы желтоқсанға	2016 жылғы қаңтар-тамыз 2015 жылғы қаңтар-тамызға
Экспорт - барлығы	98,4	98,5	110,7	91,5
Шикізат	96,2	95,9	108,2	85,5
Жартылай дайын өнімдер	104,0	106,8	118,2	104,6
Дайын өнімдер	102,3	82,7	111,9	87,4
Импорт - барлығы	100,6	108,3	112,7	110,0
Шикізат	103,1	103,2	106,2	113,0
Жартылай дайын өнімдер	100,5	105,0	107,6	104,3
Дайын өнімдер	100,4	109,1	114,2	110,7

Өнімдердің топтары бойынша

	Экспорттық жеткізілімдер			Импорттық түсімдер			пайызбен
	2016 жылғы тамыз			2016 жылғы тамыз			
	2016 жылғы шілдеге	2015 жылғы тамызға	2015 жылғы желтоқсанға	2016 жылғы шілдеге	2015 жылғы тамызға	2015 жылғы желтоқсанға	
Сүт өнімдері, құс жұмыртқасы	100,7	121,4	106,9	100,8	99,3	106,7	
Дәнді дақылдар	100,4	101,9	124,2	100,2	128,3	102,1	
Қант және қанттан жасалған кондитерлік өнімдер	103,1	108,2	118,8	103,6	112,3	111,7	
Алкогольді ішімдіктер және алкогольсіз сусындар	108,7	161,7	190,6	100,1	116,6	129,2	
Минералды өнімдер	96,3	95,3	107,5	101,9	88,8	101,2	
Қара және түсті металдар	105,8	108,6	125,8	100,7	109,2	111,7	
Химия өнеркәсібі өнімдері	99,6	103,9	107,1	100,4	105,8	113,2	
Пластмасса және одан жасалған бұйымдар	99,6	103,9	107,3	101,7	111,1	116,2	
Тоқыма және тоқыма бұйымдар	88,9	110,5	114,2	101,9	119,4	119,9	

* 2016 жылғы қаңтардан бастап экспорттық жеткізілімдер, импорттық түсімдер бағасының индексі теңгемен (өткен жылдары АҚШ долларымен) көрсетілген сыртқы сауда мәмілері бағасының өзгерісін сипаттайды.

5.9 Коммерциялық жылжымайтын мүлікті жалға беру бағасының индексі

кезең соңына,
өткен жылғы желтоқсанға пайызбен

2015 жыл..... 102,1

өткен айға пайызбен

2015 жылғы қыркүйек..... 100,3

2016 жылғы қыркүйек..... 100,1

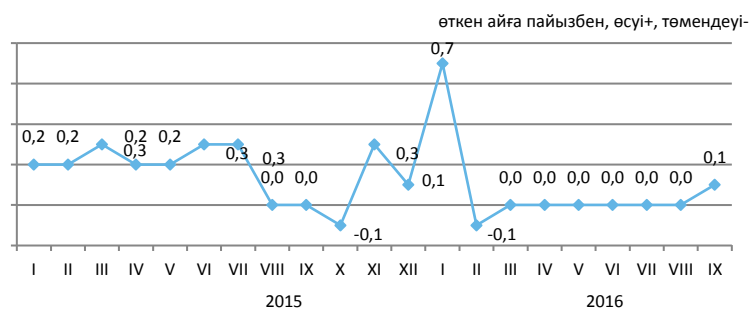

2016 жылғы қыркүйекте өткен аймен салыстырғанда сауда жайларын жалға беру бағасы 0,2%, қойма жайларын және басқа да коммерциялық жылжымайтын мүлік түрлерін – 0,1%-дан өсті.

Паркингтерді жалға беру 0,7%, әкімшілік-кеңсеге арналған жайларды, тұрмыстық қызмет көрсететін пункттер, сервистерді және өндірістік жайларды – 0,1%-дан арзандады.

	2016 жылғы қыркүйек				пайызбен
	2016 жылғы тамызға	2015 жылғы қыркүйекке	2015 жылғы желтоқсанға	2010 жылғы желтоқсанға	2016 жылғы қаңтар-қыркүйек 2015 жылғы қаңтар-қыркүйекке
Коммерциялық жылжымайтын мүлікті жалға беру	100,1	101,1	100,8	116,7	101,6
Әкімшілік-кеңсеге арналған жайлар	99,9	101,8	101,0	113,9	102,3
Сауда жайлары	100,2	100,6	100,8	118,5	101,3
Мейрамханалар және қоғамдық тамақтандыру пункттері	100,0	101,9	100,9	114,5	102,8
Тұрмыстық қызмет көрсететін пункттер, сервистер	99,9	99,4	99,6	125,1	100,2
Қойма жайлары	100,1	101,0	100,8	115,8	101,0
Өндірістік жайлар	99,9	103,7	101,6	123,4	103,2
Паркингтер	99,3	99,7	99,7	105,6	100,5
Басқа да коммерциялық жылжымайтын мүлік түрлері	100,1	102,9	102,1	115,3	103,7

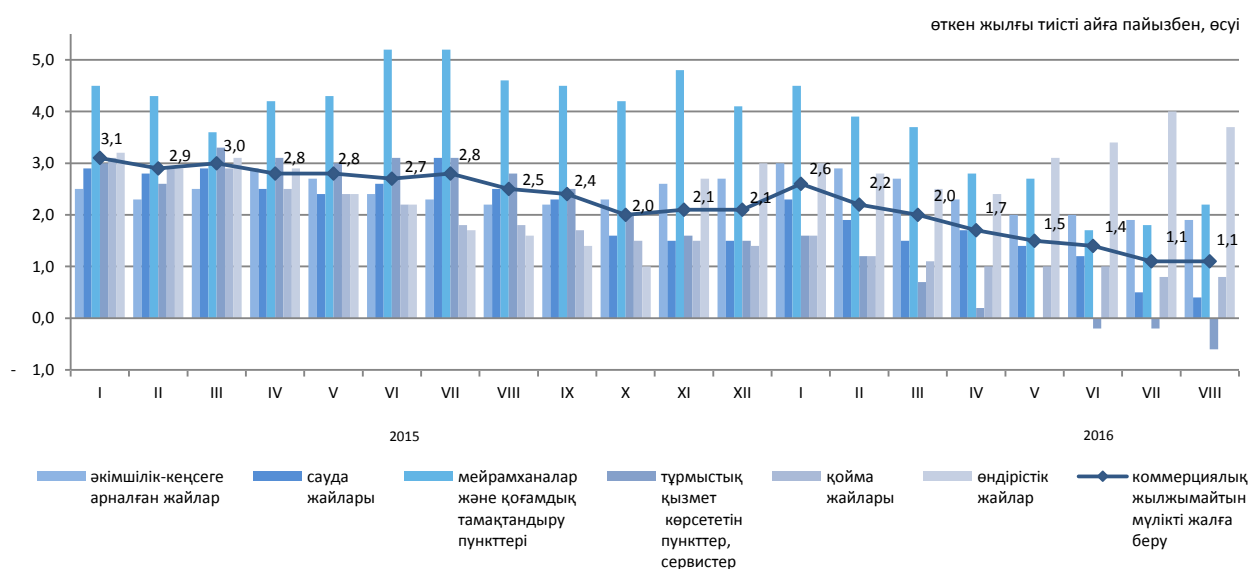

6. Ұлттық экономика

6.1 Қысқа мерзімді экономикалық индикатор

өткен жылғы тиісті айға пайызбен		
	2015	2016
Қаңтар	101,1	98,5
Ақпан	102,7	100,3
Наурыз	102,2	99,1
Сәуір	101,4	98,3
Мамыр	102,8	98,2
Маусым	102,4	100,3
Шілде	100,4	100,6
Тамыз	96,6	100,2
Қыркүйек	99,7	102,3
Қазан	98,0	
Қараша	100,1	
Желтоқсан	100,2	

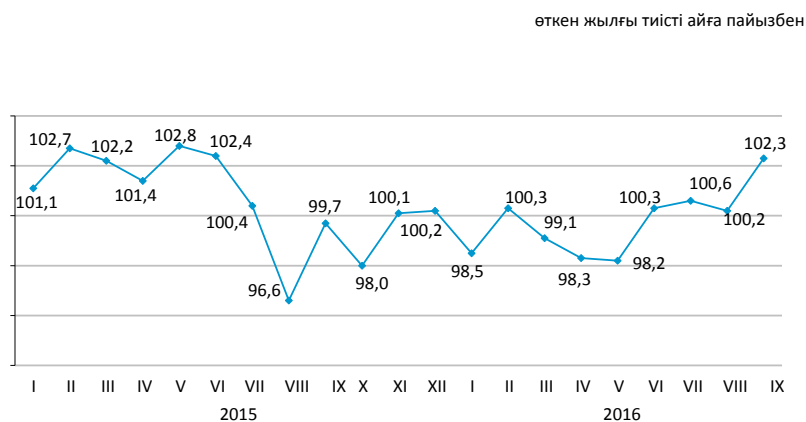

өткен жылғы тиісті кезеңге пайызбен		
	2015	2016
Қаңтар	101,1	98,5
Қаңтар-ақпан	101,9	99,5
Қаңтар-наурыз	102,0	99,4
Қаңтар-сәуір	101,7	99,1
Қаңтар-мамыр	102,0	99,0
Қаңтар-маусым	102,0	99,3
Қаңтар-шілде	101,7	99,5
Қаңтар-тамыз	101,0	99,5
Қаңтар-қыркүйек	100,8	100,0
Қаңтар-қазан	100,5	
Қаңтар-қараша	100,4	
Қаңтар-желтоқсан	100,4	

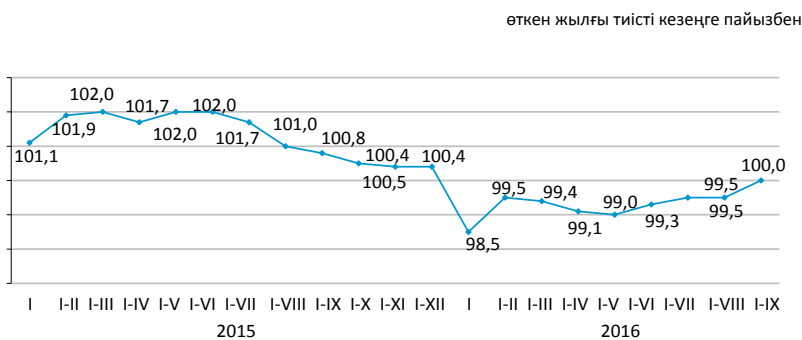

Қысқа мерзімді экономикалық индикатор – экономиканың даму тенденцияларын сипаттайтын көрсеткіш. Оны есептеу жедел есептеуді қамтамасыз ету мақсатында жүзеге асырылады және ауыл шаруашылығы, өнеркәсіп, құрылыс, сауда, көлік және байланыс сияқты негізгі салалар бойынша шығарылым индекстерінің өзгеруіне негізделеді. Аталған салалардың ЖІӨ көлеміндегі үлесі 60%-дан аса құрайды.

6.2 Жалпы ішкі өнім

нақты көлем индексі, өткен жылғы тиісті кезеңге пайызбен

2007 жылғы қаңтар-маусым.....	110,4
2008 жылғы қаңтар-маусым.....	105,7
2009 жылғы қаңтар-маусым.....	97,6
2010 жылғы қаңтар-маусым.....	108,0
2011 жылғы қаңтар-маусым.....	107,0
2012 жылғы қаңтар-маусым.....	105,3
2013 жылғы қаңтар-маусым.....	105,1
2014 жылғы қаңтар-маусым.....	104,4
2015 жылғы қаңтар-маусым.....	101,6
2016 жылғы қаңтар-маусым.....	100,1
2016 жылғы қаңтар-маусым	100,1

өткен жылғы тиісті кезеңге пайызбен

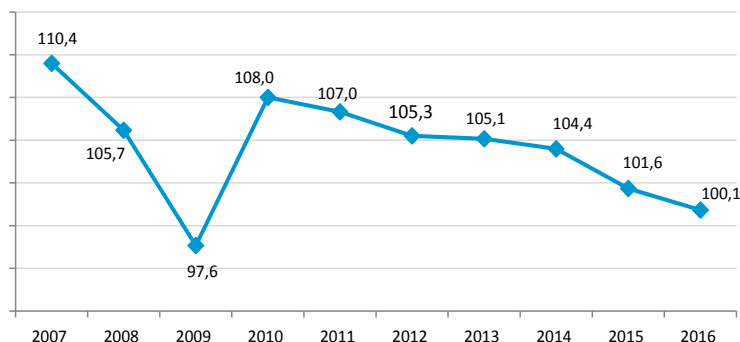

Тауарлар мен қызметтер өндірісі

Есептік деректер бойынша 2016 жылғы қаңтар-маусымда ЖІӨ-нің құрылымында тауарлар өндірісі 35,1%, қызметтер өндірісі 58,5% құрады. ЖІӨ-нің өндірісінде негізгі үлесті – 27,6% өнеркәсіп және 15,8% - көтерме және бөлшек сауда; автомобильдерді және мотоциклдерді жөндеу алып отыр.

өткен жылғы тиісті кезеңге пайызбен

	2016 жылғы қаңтар-маусым		
	жалпы қосылған құн, млн. теңге	нақты көлем индексі	дефлятор
Тауарлар өндірісі	6 839 405,6	99,9	112,5
Қызметтер өндірісі	11 281 186,6	100,0	114,3

Экономикалық қызмет түрлері бойынша ЖІӨ

өткен жылғы тиісті кезеңге пайызбен

	Жалпы қосылған құн, млн. теңге	Нақты көлем индексі	Дефлятор	ЖІӨ құрылымы, қорытындыға пайызбен
2016 жылғы қаңтар-маусым				
Жалпы ішкі өнім	19 357 056,9	100,1	115,1	100,0
Ауыл, орман және балық шаруашылығы	480 748,7	102,4	107,9	2,4
Өнеркәсіп	5 373 653,5	98,4	114,8	27,6
Құрылыс	985 003,4	106,6	103,5	5,1
Көтерме және бөлшек сауда; автомобильдерді және мотоциклдерді жөндеу	3 051 785,4	95,4	114,8	15,8
Көлік және қоймалау	1 623 854,8	104,2	113,8	8,3
Тұру және тамақтану бойынша қызметтер	176 593,4	101,5	112,2	0,9
Ақпарат және байланыс	369 419,0	96,0	101,8	1,8
Қаржы және сақтандыру қызметі	795 730,2	100,3	149,3	4,2
Жылжымайтын мүлікпен жасалатын операциялар	1 643 775,9	101,8	108,7	8,6
Кәсіби, ғылыми және техникалық қызмет	979 919,9	100,8	114,4	5,1
Әкімшілік және қосалқы қызмет көрсету саласындағы қызмет	408 050,6	102,0	113,1	2,1
Мемлекеттік басқару және қорғаныс; міндетті әлеуметтік қамтамасыз ету	431 178,6	101,8	107,4	2,2
Білім беру	663 015,4	102,4	110,2	3,4
Денсаулық сақтау және әлеуметтік қызметтер	427 715,6	102,4	113,0	2,2
Өнер, ойын-сауық және демалыс	139 378,3	100,9	110,6	0,8
Өзге де қызметтер түрлерін ұсыну	553 547,1	101,3	116,1	3,0
Үй қызметшісін жалдайтын және өзі тұтыну үшін тауарлар мен қызметтер өндіретін үй шаруашылықтары қызметі	17 222,4	91,5	115,9	0,1
Жалпы қосылған құн	18 120 592,2	99,9	113,6	93,6
Өнімдерге салынатын салықтар	1 236 464,7	103,3	141,9	6,4

Табыстар әдісімен есептелген жалпы ішкі өнім

млрд. теңге

2014 жылғы қаңтар-наурыз.....	7 933,8
2014 жылғы қаңтар-маусым.....	16 483,0
2014 жылғы қаңтар-қыркүйек.....	27 041,0
2014 жыл.....	39 675,8
2015 жылғы қаңтар-наурыз.....	8 267,5
2015 жылғы қаңтар-маусым.....	16 804,4
2015 жылғы қаңтар-қыркүйек.....	27 436,5
2015 жыл.....	40 884,1
2016 жылғы қаңтар-наурыз.....	9 309,1
2016 жылғы қаңтар-маусым.....	19 357,1

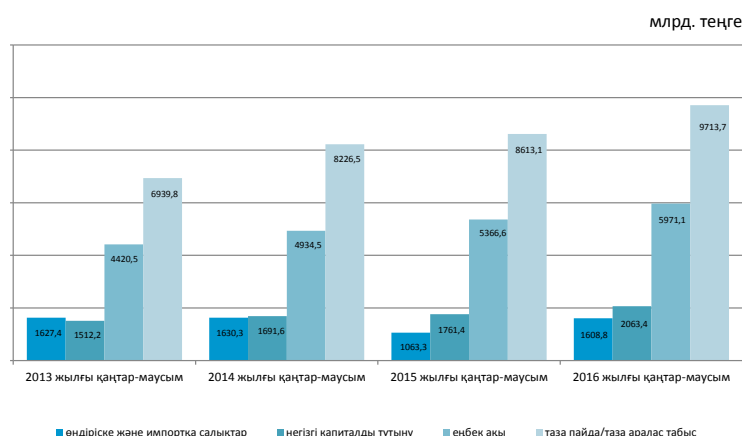

Есепті деректер бойынша 2016 жылғы қаңтар-маусымдағы табыстардың құралуы құрылымында тауарлар өндірісі мен қызметтер өндірісіндегі еңбекақы төлеу үлесі тиісінше, 27,6% және 36,2% құрады, өндіріске салынатын басқа да салықтар үлесі тауарлар өндірісінде 4%, қызметтер өндірісінде 0,9% құрады, сәйкесінше жалпы пайда/жалпы аралас табыс үлесі 68,4% және 62,9% құрады.

қорытындыға пайызбен

	2015 жылғы қаңтар-маусым	2016 жылғы қаңтар-маусым
Жалпы ішкі өнім	100,0	100,0
Еңбекақы	31,9	30,8
Өндіріске және импортқа салынатын таза салықтар	6,3	8,3
өндіріске салынатын басқа да салықтар	1,3	1,9
Жалпы пайда/жалпы аралас табыс	61,8	60,9

2016 жылғы қаңтар-маусымдағы экономикалық қызмет түрлері бойынша бастапқы табыстардың салалық құрылымы

пайызбен

	Жалпы қосылған құн	Оның ішінде		
		еңбекақы	өндіріске басқа да салықтар	жалпы пайда/ жалпы аралас табыс
Ауыл, орман және балық шаруашылығы	100,0	32,7	0,3	67,0
Өнеркәсіп	100,0	24,6	5,0	70,4
Кен өндіру өнеркәсібі және карьерлерді қазу	100,0	19,1	7,7	73,2
Өңдеу өнеркәсібі	100,0	28,4	2,2	69,4
Электрмен жабдықтау, газ, бу беру және ауа баптау	100,0	36,7	2,5	60,8
Сумен жабдықтау; кәріз жүйесі, қалдықтардың жиналуын және таратылуын бақылау	100,0	58,7	3,4	37,9
Құрылыс	100,0	41,8	0,4	57,8
Көтерме және бөлшек сауда; автомобильдерді және мотоциклдерді жөндеу	100,0	33,1	0,4	66,5
Көлік және қоймалау	100,0	34,4	1,9	63,7
Тұру және тамақтану бойынша қызметтер	100,0	37,5	0,8	61,7
Ақпарат және байланыс	100,0	43,7	2,4	53,9
Қаржы және сақтандыру қызметі	100,0	29,5	1,3	69,2
Жылжымайтын мүлікпен жасалатын операциялар	100,0	6,4	0,8	92,8
Кәсіби, ғылыми және техникалық қызмет	100,0	43,3	1,0	55,7
Әкімшілік және қосалқы қызмет көрсету саласындағы қызмет	100,0	46,9	1,0	52,1
Мемлекеттік басқару және қорғаныс; міндетті әлеуметтік қамтамасыз ету	100,0	64,9	0,1	35,0
Білім беру	100,0	81,1	0,2	18,7
Денсаулық сақтау және әлеуметтік қызметтер	100,0	62,3	0,2	37,5
Өнер, ойын-сауық және демалыс	100,0	64,5	0,5	35,0
Өзге де қызметтер түрлерін ұсыну	100,0	27,0	0,2	72,8
Үй қызметшісін жалдайтын және өзі тұтыну үшін тауарлар мен қызметтер өндіретін үй шаруашылықтары қызметі	100,0	40,3	0,3	59,4
Салалар бойынша жиыны	100,0	33,0	2,1	64,9

Түпкілікті тұтыну әдісімен есептелген жалпы ішкі өнім

Түпкілікті тұтынуға шығыстар,
өткен жылғы тиісті кезеңге пайызбен

2015 жылғы қаңтар-наурыз.....104,1
2015 жылғы қаңтар-маусым.....101,5
2015 жылғы қаңтар-қыркүйек.....102,8
2015 жылғы қаңтар-желтоқсан.....101,4

2016 жылғы қаңтар-наурыз.....101,7

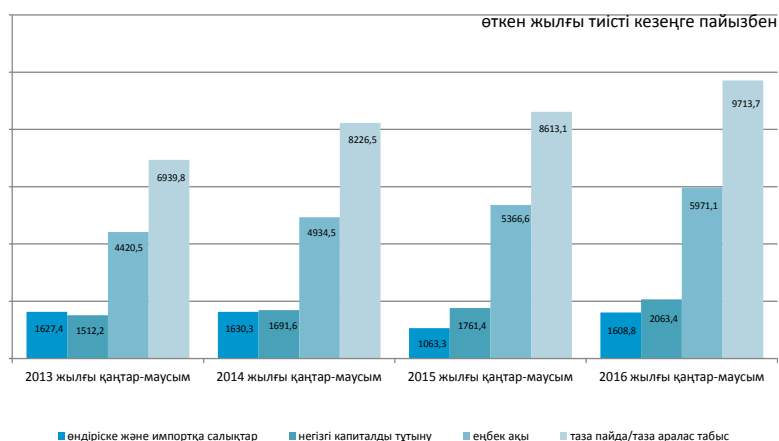

2016 жылғы қаңтар-наурыздағы түпкілікті тұтыну әдісімен есептелген жалпы ішкі өнім 9025871,9 млн. теңгені құрады. Өткен жылғы тиісті кезеңмен салыстырғанда нақты есептеуде түпкілікті тұтыну шығыстарының компоненттері бойынша өсім байқалады: үй шаруашылықтары – 1,4%, мемлекеттік басқару – 2,5%, үй шаруашылықтарына қызмет көрсететін коммерциялық емес ұйымдар – 4,2% өсті.

өткен жылғы тиісті кезеңге пайызбен

	ЖІӨ компоненттері, млн. теңге	Нақты көлем индексі	Дефлятор
Түпкілікті тұтынуға шығыстар	6 153 992,0	101,7	117,9
Жалпы қорланым	2 243 709,0	101,7	104,7
Тауарлар мен қызмет көрсету экспорты	3 578 443,6	90,8	155,4
Тауарлар мен қызмет көрсету импорты	2 950 272,7	95,5	159,8

2016 жылғы қаңтар-наурыздағы түпкілікті тұтыну әдісімен есептелген ЖІӨ

өткен жылғы тиісті кезеңге пайызбен

	ЖІӨ компоненттері, млн. теңге	Нақты көлем индексі	Дефлятор	ЖІӨ құрылымы, қорытындыға пайызбен
Түпкілікті тұтынуға шығыстар	6 153 992,0	101,7	117,9	68,2
үй шаруашылықтары	4 695 098,9	101,4	116,0	52,0
мемлекеттік басқару	1 352 304,0	102,5	126,1	15,0
жеке тауарлар мен қызмет көрсетулер	692 364,2	103,4	120,0	7,7
ұжымдық қызмет көрсетулер	659 939,8	101,6	133,1	7,3
үй шаруашылықтарына қызмет көрсететін коммерциялық емес ұйымдар	106 589,1	104,2	107,8	1,2
Жалпы қорланым	2 243 709,0	101,7	104,7	24,9
негізгі капиталдың жалпы қорланым	1 858 148,5	103,4	104,2	20,6
материалдық айналым құрал-жабдықтары қорларының өзгеруі	385 560,5		107,4	4,3
Таза экспорт	628 170,9			6,9
тауарлар мен қызмет көрсету экспорты	3 578 443,6	90,8	155,4	39,6
тауарлар мен қызмет көрсету импорты	2 950 272,7	95,5	159,8	32,7
Түпкілікті тұтыну әдісімен есептелген жалпы ішкі өнім	9 025 871,9	99,7	115,4	100,0
Статистикалық алшақтық	283 219,0			
Өндіріс әдісімен есептелген жалпы ішкі өнім	9 309 090,9	99,9	112,7	-

6.3 Төлем балансы

Төлем балансының ағымдағы операциялар шоты бойынша сальдо

талдамалы ұсыным, млрд. АҚШ доллары

млн. АҚШ доллары

2015 жылғы II тоқсан.....-2 194,6
2016 жылғы II тоқсан.....-2 517,9

2016 жылғы II тоқсанда төлем балансының ағымдағы операциялар шоты бойынша теріс сальдо -2517,9 млн. АҚШ доллары мөлшерінде қалыптасты (2015 жылғы II тоқсанда нәтиже теріс мәнді болып, -2194,6 млн. АҚШ долларын құрады).

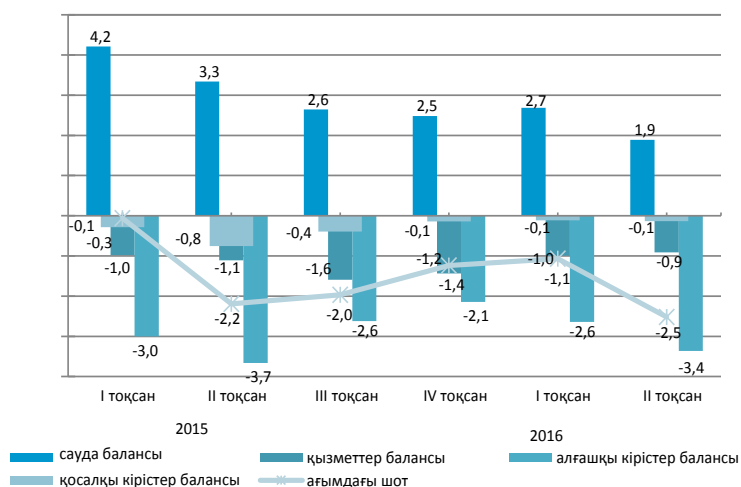

стандарттық ұсыным, млн. АҚШ доллары

	2015				2016	
	I тоқсан	II тоқсан	III тоқсан	IV тоқсан	I тоқсан	II тоқсан
Ағымдағы шот	-61,1	-2 194,6	-1 968,0	-1 240,0	-1 067,7	-2 517,9
Капиталмен жасалатын операциялар шоты	-3,6	44,3	3,6	87,3	5,7	23,3
Қаржы операцияларының шоты	-1 855,1	-2 335,4	-4 031,8	-2 513,3	-2 518,7	-2 654,9
Нетто қателіктер мен есепке алынбағандар	-1 790,4	-185,1	-2 067,4	-1 360,6	-1 456,8	-160,3

Қаржылық операциялар есебі

2015 жылғы II тоқсанда тікелей инвестициялармен жасалған операциялар бойынша сальдо -3091,1 млн. доллар (2015 жылғы II тоқсанда 213,6 млн. доллар) құрады. Есепті кезеңде қаржылық активтерді таза алу 1980,8 млн. долларды құрады, міндеттемелердің таза қабылдануы 5071,9 млн. долларды құрады.

2016 жылғы II тоқсанда портфельдік инвестициялармен жасалған операциялар нәтижесі 783,4 млн. долларды (2015 жылғы II тоқсанда -1271,6 млн. доллар болды) құрады.

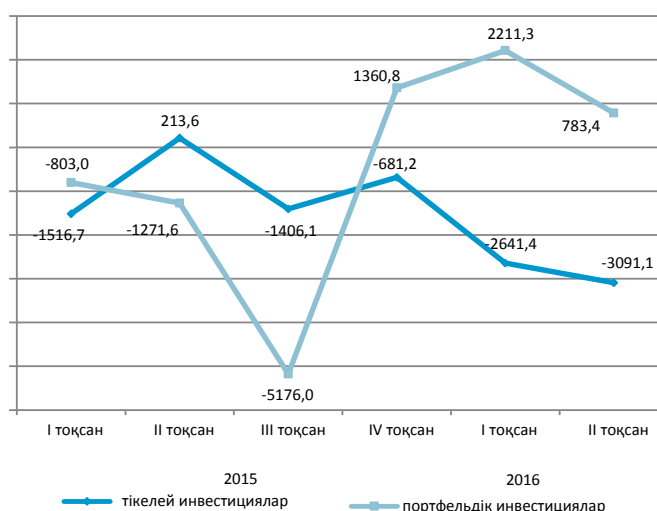

6.4 Негізгі капиталға салынған инвестициялар

өткен жылғы тиісті кезеңге пайызбен	
2015 жылғы қаңтар-қыркүйек	103,5
2015 жыл	103,7
2016 жылғы қаңтар-қыркүйек	104,1

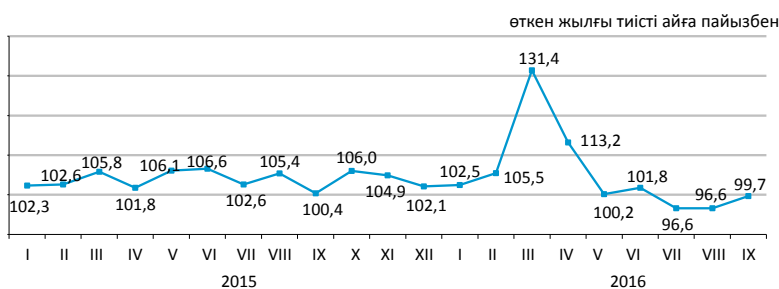

Қаржыландыру көздері бойынша

2016 жылғы қаңтар-қыркүйекте шаруашылық жүргізуші субъектілердің меншікті қаражаттары инвестициялардың басым көздері болып қалуда, олардың көлемі 3076 млрд. теңгені құрады.

	2016 жылғы қаңтар-қыркүйек	
	млн. теңге	үлес салмағы, пайызбен
Негізгі капиталға салынған инвестициялар	5 067 655	100,0
соның ішінде келесі қаражаттар есебінен:		
мемлекеттік бюджет	703 075	13,9
меншікті	3 075 975	60,7
банктердің кредиттері	319 041	6,3
одан шетелдік банктердің кредиттері	63 776	1,3
басқа да қарыз	969 564	19,1
одан резидент еместердің қарыз		
қаражаттары	720 657	14,2

Технологиялық құрылым бойынша

2016 жылғы қаңтар-қыркүйекте 2015 жылғы тиісті кезеңмен салыстырғанда ғимараттар мен имараттарды салу және күрделі жөндеу жұмыстарына бағытталған инвестициялық салымдардың 5,1% ұлғаюы байқалады.

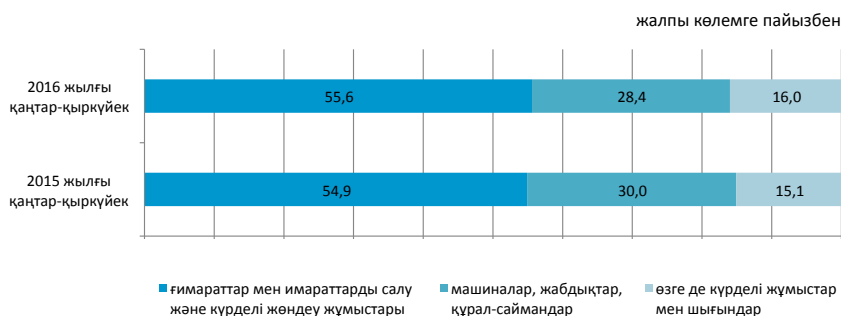

Пайдалану бағыттары бойынша

2016 жылғы қаңтар-қыркүйекте негізгі капиталға салынған инвестициялардың едәуір үлесі кен өндіру өнеркәсібі және карьерлерді қазу (36,8%), көлік және қоймалауға (14,8%), жылжымайтын мүлікпен жасалатын операциялар (12,4%) келеді.



Кәсіпорындардың мөлшерлілігі бойынша

Ірі кәсіпорындардың инвестициялық салымдарының көлемі 2016 жылғы қаңтар-қыркүйекте 2679,4 млрд. теңгені құрады.

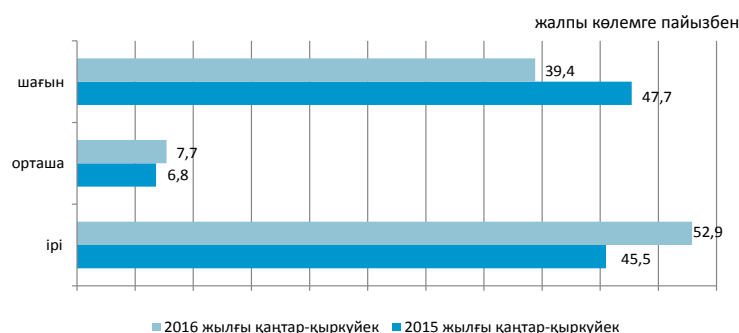

6.5 Отын-энергетикалық ресурстар (ОЭР)

Ресурстар

2016 жылғы қаңтар-тамызда республиканың экономикалық айналымына тартылған отынның негізгі табиғи түрлерінің (мұнай, газ конденсатын қоса, табиғи газ бен тас көмір және лигнит) жалпы ресурстары 114,9 млн. тонна шартты отынды құрады.

	Табиғи ресурстардың жалпы көлеміндегі үлес салмағы	2016 жылғы қаңтар-тамыз 2015 жылғы қаңтар-тамызға		
		ресурстар	өндіріс	импорт
Тас көмір	31,4	92,0	91,9	116,1
Шикі мұнай	46,0	95,8	95,7	1,4
Табиғи газ	14,0	102,4	102,0	115,1
Газ конденсаты	8,6	92,8	92,9	17,4

пайызбен

ресурстардың жалпы көлеміне пайызбен



Мұнай өнімдерінің ресурстары негізінен отандық өндіріс (73,8–98,8% ресурстардың жалпы көлемінен) есебінен қалыптасты. Мұнай өнімдеріне сұраныс олардың импортымен ішінара толықтырылған. 2016 жылғы қаңтар-тамызда 2015 жылғы тиісті кезеңмен салыстырғанда ресурстар құрылымында газойльдердің (0,3%) импорт үлесінің өсуі, моторлық бензиннің (5,1%), мазуттың, сұйытылған пропан және бутанның (0,1%) импорт үлесінің төмендеуі байқалды.

пайызбен					
	2016 жылғы қаңтар-тамыз	2015 жылғы қаңтар-тамызға	Ресурстардың жалпы көлеміне		
	ресурстар		өндіріс	импорт	экспорт
Моторлық бензині	100,5	73,8	26,2	-	
Газойли	106,8	96,7	3,3	0,9	
Мазут	80,3	95,5	-	100,0	
Сұйытылған пропан және бутан	95,4	98,8	-	97,8	

пайызбен

Шикі мұнай экспортының көлемі

өткен жылғы тиісті кезеңге пайызбен

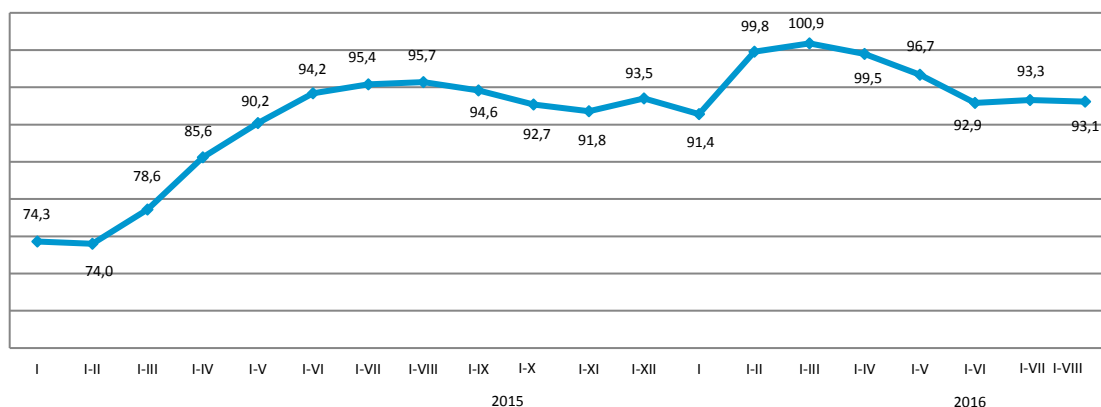

6.6 Кәсіпорындар статистикасы

Заңды тұлғалар саны

	бірлік	
	2016 жылғы 1 қыркүйектегі жағдай бойынша	2016 жылғы 1 қазандағы жағдай бойынша
Тіркелгендер	375 936	378 028
Жұмыс істейтіндер	235 650	237 402

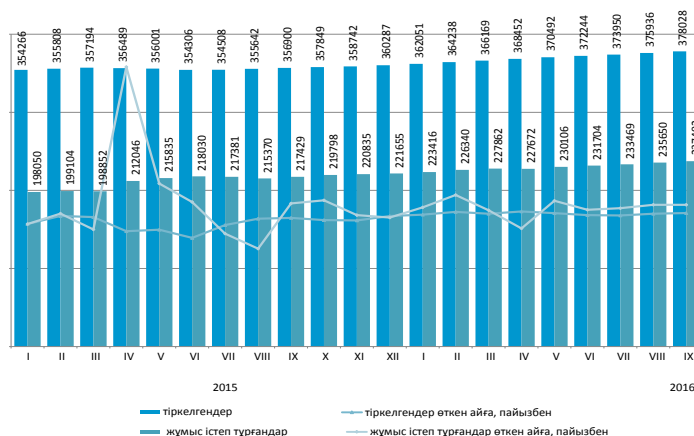

Қызмет түрлері және белсенділігі бойынша заңды тұлғалар

2016 жылғы қыркүйекті тамыз айымен салыстырғанда заңды тұлғалар санының аздаған артуы байқалады.

Жыл басынан бастап ең көп тіркелген заңды тұлғалардың саны көтерме және бөлшек сауда, (автомобильдерді және мотоциклдерді жөндеу қызметін қоса алғанда) сақталуда, оның үлесі 2016 жылғы 1 қазандағы 29,4% құрады. Екінші орында — құрылыс (14%), үшінші орында — өзге де қызметтер түрлерін ұсыну (8,2%). Осы үш қызмет түрлерінің жиынтық үлесі барлық тіркелген заңды тұлғалардың 51,6%-ын құрайды.

2016 жылғы 1 қазандағы жағдай бойынша; бірлік						
	Барлық тіркел- гені	жұмыс істей- тіндер	Одан оның ішінде			тара- тылу про- цесінде
			әлі жұмыс істемейтіндер (жаңалары)	бел- сенді	уақытша жұмыс істемейтіндер	
Барлығы	378 028	237 402	36 294	130 863	70 245	4 724
Көтерме және бөлшек сауда; автомобильдерді және мотоциклдерді жөндеу	111 219	58 652	9 798	28 374	20 480	1 682
Құрылыс	53 102	32 892	5 267	13 131	14 494	800
Өзге де қызметтер түрлерін ұсыну	31 031	19 757	6 363	7 872	5 522	193
Кәсіби, ғылыми және техникалық қызмет	27 569	17 054	2 144	9 231	5 679	268
Өндеу өнеркәсібі	21 655	13 909	1 805	6 834	5 270	335
Білім беру	20 409	17 882	1 242	15 590	1 050	160
Жылжымайтын мүлікпен жасалатын операциялар	16 925	11 446	826	8 060	2 560	200
Әкімшілік және қосалқы қызмет көрсету саласындағы қызмет	15 342	10 149	1 382	5 709	3 058	124
Көлік және қоймалау	14 522	9 382	1 317	4 928	3 137	188
Ауыл, орман және балық шаруашылығы	14 084	8 842	1 234	5 785	1 823	226
Мемлекеттік басқару және қорғаныс; міндетті әлеуметтік қамтамасыз ету	9 945	9 376	57	9 224	95	56
Қаржы және сақтандыру қызметі	9 512	5 680	832	3 447	1 401	92
Ақпарат және байланыс	9 275	6 097	1 320	2 881	1 896	79
Денсаулық сақтау және әлеуметтік қызметтер	6 177	4 610	483	3 536	591	86
Өнер, ойын-сауық және демалыс	5 558	3 811	618	2 401	792	43
Тұру және тамақтану бойынша қызметтер	4 937	3 313	793	1 634	886	45
Кен өндіру өнеркәсібі және карьерлерді қазу	3 216	2 215	438	932	845	70

Меншік нысандары бойынша тіркелген заңды тұлғалар саны

	бірлік	
	2016 жылғы 1 қыркүйектегі жағдай бойынша	2016 жылғы 1 қазандағы жағдай бойынша
Барлығы	375 936	378 028
жеке	329 991	331 751
мемлекеттік	27 144	27 132
шетелдік	18 801	19 145

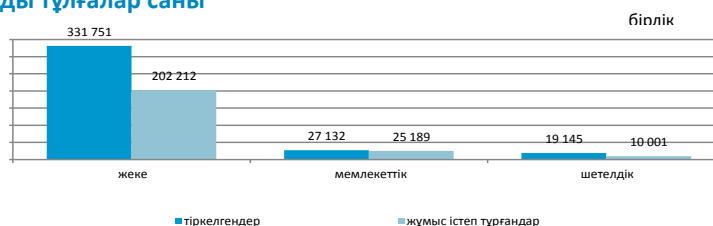

Белсенділігі бойынша тіркелген заңды тұлғалар

Мөлшерлілігі бойынша тіркелген заңды тұлғалар

	бірлік	
	2016 жылғы 1 қыркүйектегі жағдай бойынша	2016 жылғы 1 қазандағы жағдай бойынша
Барлығы	375 936	378 028
шағын	366 902	368 995
орта	6 567	6 572
ірі	2 467	2 461

	2016 жылғы 1 қыркүйектегі жағдай бойынша	2016 жылғы 1 қазандағы жағдай бойынша
Барлығы	375 936	378 028
жұмыс істейтіндер	235 650	237 402
белсенді	130 794	130 863
уақытша жұмыс істемейтіндер	69 607	70 245
әлі жұмыс істемейтіндер (жаңалары)	35 249	36 294
таратылу процесінде	4 864	4 724

6.7 Жер қойнауын пайдаланушылардың инвестициялық қызметі

(Геология және жер қойнауын пайдалану комитетінің деректері бойынша)

2016 жылғы қаңтар-маусымда минералды-шикізат кешенінің (КШ - дегі инвестицияларды есепке алмағанда) инвестициялар көлемі 590786,3 млн. теңгені құрады, оның ішінде: барлауға - 13634 млн. теңге (инвестицияның жалпы көлемінің 2%), басқа да инвестициялар - 577152 млн. теңге (98%).

Инвестициялаудың басым бағыттарының бірі мыс жер қойнауын пайдалану объектілері болып табылады - 110172,3 млн. теңге, 2016 жылғы қаңтар-маусымда жұмсалатын қаражаттың жалпы көлемінен 19% құрайды (590786,3 млн. теңге), сондай-ақ ірі инвестициялар пайдалы қазбалардың негізгі және басым түрлеріне бағытталған: полиметалдар (қорғасын, мырыш) - 97476,9 млн. теңге (барлық қаражаттан 16%); көмір - 85363,9 млн. теңге (14%); уран - 82250,3 млн. теңге (14%); алтын - 77 885,3 млн. теңге (13%); темір, марганец - 55594,9 млн. теңге (9%); хром - 23022,2 млн. теңге (4%); алюминий (бокситтер) - 10038,2 млн теңге (2%); фосфориттер - 5907,5 млн теңге (1%) жалпыға таралған ПҚ (пайдалы қазбаларға) - 17333,2 млн. теңге (3%); жерасты суларына - 5066,7 млн. теңге (1%); басқа ПҚ (пайдалы қазбаларға) - 20675,2 млн. теңге (3%).

Жер қойнауын пайдаланудағы инвестициялар құрылымы:

- өндірілім шығындары - 482592,7 млн. теңге;
- негізгі шығындар - 73411,2 млн. теңге;
- жер қойнауы (ластану) қалпының мониторингіне арналған шығындар - 6008,4 млн. теңге;
- геологиялық барлау шығындары - 13634,2 млн. теңге;
- өндіріліммен байланысты емес операцияларды өткізуге арналған шығындар - 3802,4 млн. теңге;
- жергілікті инфрақұрылым мен әлеуметтік ортаға шығындар - 6512,1 млн. теңге;
- технологияларды сатып алуға арналған шығындар - 1554,3 млн. теңге;
- қазақстандық мамандарды оқытуға бөлінген қаражат - 1697,1 млн. теңге;
- ҒЗТҚЖ арналған шығындар - 1573,8 млн. теңге.

Келісімшарт объектілерінде жұмыс істейтіндердің саны 104 мың адамды құрады. Қоғамдық сала мен жергілікті инфрақұрылымға 6512,1 млн. теңге қаражат салынды. Қазақстандық мамандарды оқытуға жұмсалған қаражат 1697,1 млн. теңге құрады.

2016 жылғы қаңтар-маусымдағы жер қойнауын пайдаланушылардың мемлекеттің бюджетіндегі салықтар мен төлемдері 183782,3 млн. теңгені құрады, оның ішінде:

- ПҚӨБ - 71790,5 млн. теңге (салықтар мен төлемдердің жалпы сомасынан 39%);
- корпоративтік табыс салығы - 47514,4 млн. теңге (26%);
- әлеуметтік салық - 10451,6 млн. теңге (6%);
- ҚҚС - 12066,1 млн. теңге (7%);
- ҚОҚ ластануына төлемдер - 4096,9 млн. теңге (2%);
- басқа да салықтар мен төлемдер - 37862,8 млн. теңге (20%).

Инвестицияларды бөлу

млн. теңге

	Инвестициялар көлемі	Оның ішінде	
		барлау шығындары	басқа да инвестициялар
Қазақстан Республикасы	590 786,3	13 634,2	577 152,0
Ақмола	45 516,5	1 777,5	43 739,0
Ақтөбе	42 141,9	101,3	42 040,6
Алматы	3 579,9	740,6	2 839,3
Атырау	6 004,2	2,8	6 001,4
Батыс Қазақстан	954,9	13,6	941,3
Жамбыл	17 153,6	1 355,4	15 798,3
Қарағанды	157 489,8	2 185,1	155 304,7
Қостанай	63 606,4	509,8	63 096,6
Қызылорда	26 292,2	331,0	25 961,2
Манғыстау	2 379,0	5,2	2 373,9
Оңтүстік Қазақстан	59 470,1	3 186,7	56 283,4
Павлодар	45 453,4	49,7	45 403,7
Солтүстік Қазақстан	1 103,2	738,1	365,1
Шығыс Қазақстан	119 641,2	2 637,7	117 003,5

2016 жылғы қаңтар-маусымдағы пайдалы қазбалар бойынша инвестицияларды бөлу

млн. теңге

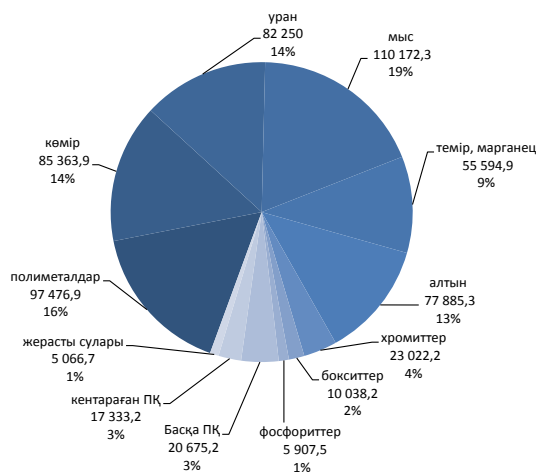

7. Сауда

7.1 Ішкі сауда

Бөлшек сауда

	өткен жылға пайызбен
2015 жыл.....	97,5
	өткен айға пайызбен
2015 жылғы қыркүйек	95,9
2016 жылғы қыркүйек	92,2
	Өткен жылғы тиісті айға пайызбен
2015 жылғы қыркүйек	99,3
2016 жылғы қыркүйек	100,1
	өткен жылғы тиісті кезеңге пайызбен
2015 жылғы қаңтар-қыркүйек	102,4
2016 жылғы қаңтар-қыркүйек	100,0

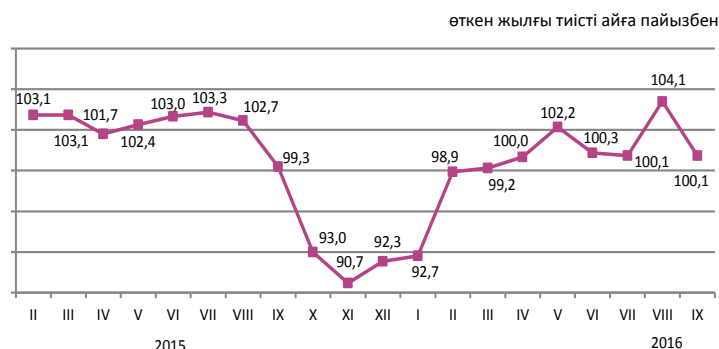

2016 жылғы қаңтар-қыркүйекте бөлшек сауда көлемі 5404,8 млрд. теңгені немесе 2015 жылғы тиісті кезең деңгейімен салыстырғанда 100%-ды құрады. 2015 жылғы қаңтар-қыркүйекпен саудамен айналысатын кәсіпорындармен тауарларды бөлшек саудада өткізу — 102,1%-ды, дара кәсіпорындармен, оның ішінде базарларда саудамен айналысатындармен — 97,6%-ды құрады.

2016 жылғы 1 қазанда бөлшек саудада саудамен айналысатын кәсіпорындардың (есепті тапсырған кәсіпорындар бойынша) тауарлық қорларының көлемі 375,7 млрд. теңгені, саудадағы күндері — 59 күнді құрады.

Бөлшек сауданың жалпы көлеміндегі азық-түлік тауарлардың үлесі 36%-ды, азық-түлік емес тауарлар — 64%-ды құрады. Азық-түлік тауарларын өткізу көлемі 2015 жылғы қаңтар-қыркүйекпен салыстырғанда 7,4% өсті, азық-түлік емес тауарлар — 3,2% төмендеді.

пайызбен

	Үлес салмағы	2016 жылғы қыркүйек 2015 жылғы қыркүйекке	2016 жылғы қыркүйек 2016 жылғы тамызға	2016 жылғы қаңтар-қыркүйек 2015 жылғы қаңтар-қыркүйекке
Бөлшек сауда	100,0	100,1	92,2	100,0
сауда кәсіпорындармен	53,7	107,7	92,5	102,1
дара кәсіпорындармен оның ішінде базарларда саудамен айналысатындар	46,3	92,5	92,0	97,6

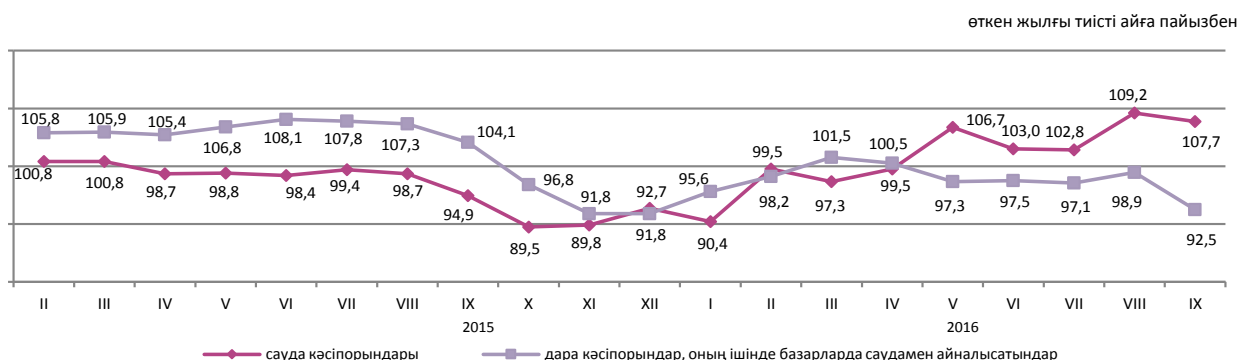

Көтерме сауда

2016 жылғы қаңтар-қыркүйекте көтерме сауда көлемі 12496,4 млрд. теңгені немесе 2015 жылғы тиісті кезең деңгейімен салыстырғанда 96,3%-ды құрады. Көтерме сауда тауар айналымының құрылымында азық-түлік емес тауарлар және өндірістік-техникалық мәндегі өнімдер басым бөлігін (79,7%) құрады.

7.2 Ресурстар теңгерімі және жекелеген тауарларды пайдалану

(ҚМ МКК және СК деректері бойынша)

Азық-түлік тауарлары

Отандық өндірістегі тауарлардың маңызды үлес салмағы көбінесе азық-түлік тауарларының ресурстарында байқалады.

Азық-түлік нарығында ұн (ресурстарының жалпы көлемінің 99,9%) және ет (85,5%) ресурстары толығымен дерлік республикада өндіріледі. Ұн, қант, сүт өнімдерінің ресурстары 2016 жылғы қаңтар-тамызда 2015 жылғы қаңтар-тамызбен салыстырғанда олардың республикада өндірісінің өсуі есебінен өсті. Өндірілген ұнның жартысынан көбі (59,7%) экспортқа шығарылады, оның жалпы ресурстар көлеміндегі үлесі өткен жылғы тиісті кезеңмен салыстырғанда 38,3% өсті. Жарма, макарон өнімдері, сүт өнімдері ресурстарында отандық өндіріс басым (тиісінше 94,9%, 84%, 83,4%).

	2016 жылғы қаңтар-тамыз 2015 жылғы қаңтар-тамызға			Ресурстардың жалпы көлеміне	
	ресурстар	өндіріс	импорт	экспорт	ішкі нарықта өткізу
Ұн	117,5	117,8	26,9	59,7	40,3
Жарма	108,4	122,6	34,4	26,1	73,9
Макарон өнімдері	98,2	99,7	91,0	9,2	90,8
Нан-тоқаш және кондитерлік өнімдер	103,9	105,7	85,8	1,0	99,0
Қант	126,0	2,2 есе	42,7	0,6	99,4
Өсімдік майы	111,3	109,8	114,1	11,2	88,8
Құс еті	85,2	87,3	82,9	3,2	96,8
Сүт өнімдері	105,8	106,9	100,8	1,8	98,2

ресурстардың жалпы көлеміне пайызбен

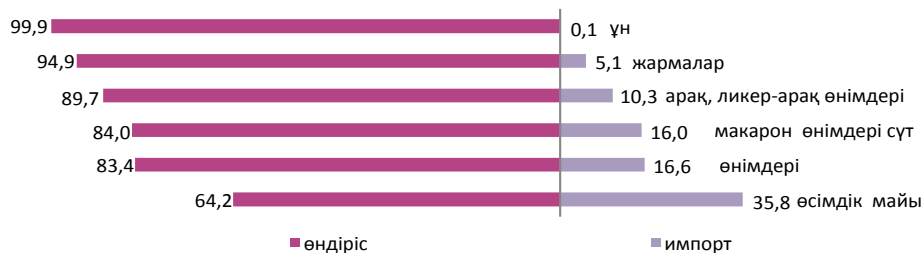

Азық-түлік емес тауарлар

Азық-түлік емес тауарлардың нарығы көбінесе басқа елдерден әкелумен қамтамасыз етіледі. Ресурстарды толтыруда импорттың басымдылығы мынадай тауарларда: ауыз қуысы гигиена құралдары (99,4%), сыртқы киімдерде (97,5%), жуу құралдары, парфюмерия және сәндену құралдары (95,6%), кілемдер және кілем бұйымдары (74,2%) бойынша байқалады. Тұрмыстық электр тауарларының арасында да, миксерлер және шырын сыққыштар, кір жуатын машиналар (100%-дан), теледидарлар (92,9%) бойынша импорт үлесі елеулі.

Құрылыс материалдарының ресурстары бойынша осыған ұқсас жағдай қалыптасуда. Табиғи шикізат болып табылатын құрылыс материалдардың ресурстарында ғана отандық өндіріс басым (98,3-100%): асбест, табиғи құмдар, әктас, ғаныш, бор, доломит, саз және каолин.

Портландцемент өндірісі 2016 жылғы қаңтар-тамызда 2015 жылғы тиісті кезеңге қарағанда 0,8% төмендеді. Портландцемент ресурстарының жалпы көлемінде отандық өндірістің үлесі 93,8% құрады.

	2016 жылғы қаңтар-тамыз 2015 жылғы қаңтар-тамызға			Ресурстардың жалпы көлеміне	
	ресурстар	өндіріс	импорт	экспорт	ішкі нарықта өткізу
Жеңіл автомобильдер	28,8	70,6	22,6	31,9	68,1
Жүк автомобильдері	37,2	118,3	28,1	3,1	96,9
Сыртқы киім	35,7	108,7	35,2	4,7	95,3
Электр энергия есептеуіштері	75,8	69,5	83,6	-	100,0
Теледидарлар	71,0	32,5	78,1	18,5	81,5
Мақта мата	142,2	129,4	152,9	27,8	72,2
Аяқ киім	42,0	73,9	41,1	39,6	60,4
Ас үй жиһазы	82,5	90,2	70,7	0,1	99,9
Үй ішіндегі құрал-жабдықтар	90,3	39,5	119,6	0,9	99,1

ресурстардың жалпы көлеміне пайызбен

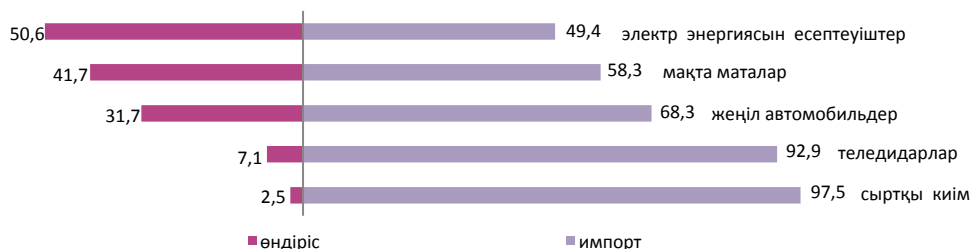

7.3 Сыртқы сауда айналымы

(ҚМ МКК және СК деректері)

өткен айға пайызбен	
2015 жылғы тамыз.....	95,3
2016 жылғы тамыз.....	105,6
өткен жылғы тиісті айға пайызбен	
2015 жылғы тамыз.....	65,2
2016 жылғы тамыз.....	83,9
өткен жылғы тиісті кезеңге пайызбен	
2015 жылғы қаңтар-тамыз	65,3
2016 жылғы қаңтар-тамыз	72,1

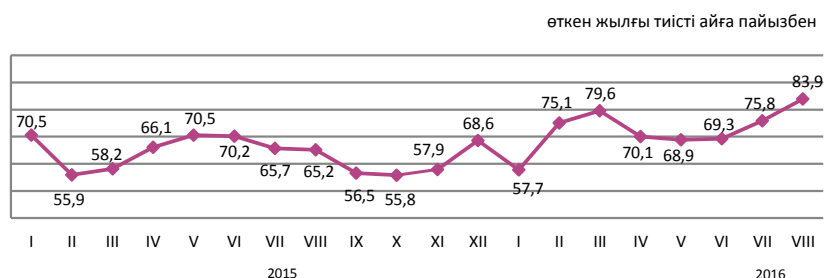

Сыртқы сауда айналымының құрылымы бойынша

2016 жылғы қаңтар-тамызда сыртқы сауда айналымы 38,4 млрд. АҚШ долларын құрады (2015 жылғы қаңтар-тамызбен салыстырғанда 27,9% төмендеді), оның ішінде экспорт – 23 млрд. АҚШ доллары (28,6% аз) және импорт – 15,4 млрд. АҚШ доллары (27% аз).

Экспорт ЕАЭО елдерімен 2416,7 млн. АҚШ долларын құрады немесе 2015 жылғы қаңтар-тамызбен салыстырғанда 34,1% аз, импорт – 5646,6 млн. АҚШ доллары (26,7% аз).

	пайызбен	
	2016 жылғы қаңтар-тамыз 2015 жылғы қаңтар-тамызға	2016 жылғы тамыз 2015 жылғы тамызға
Сыртқы сауда айналымы	72,1	83,9
оның ішінде		
экспорт	71,4	82,7
импорт	73,0	85,5

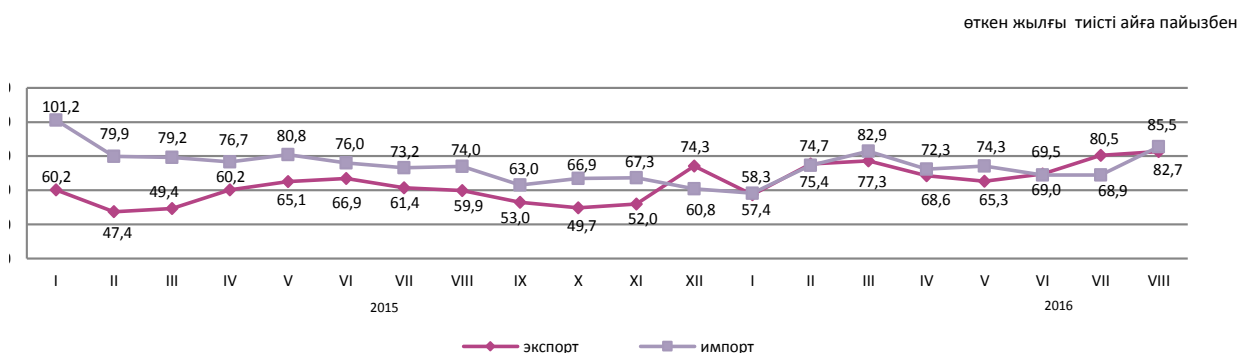

Жекелеген елдер бойынша

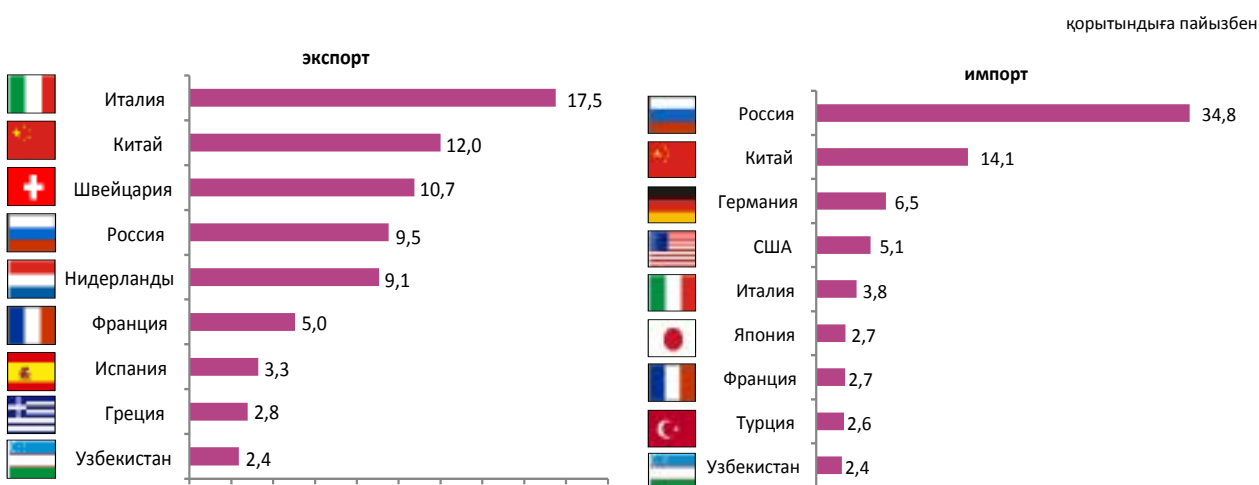

8. Экономиканың нақты секторы

8.1 Өнеркәсіп өндірісі

өткен жылғы тиісті кезеңге пайызбен

2015 жылғы қаңтар-қыркүйек.....99,0
 2015 жыл.....98,4
 2016 жылғы қаңтар-қыркүйек98,0

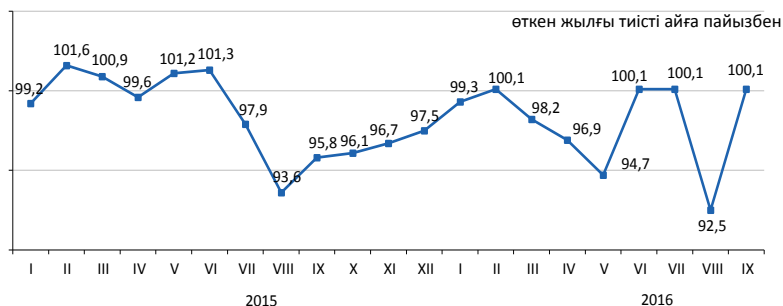

Өнеркәсіп салалары бойынша

2016 жылғы қаңтар-қыркүйекте өнеркәсіп өнімі 13213,6 млрд. теңгеге, соның ішінде кен өндіру және өңдеу өнеркәсібі салаларында – тиісінше 6585,8 және 5526,1 млрд. теңгеге, электрмен жабдықтау, газ, бу беру, ауа баптауда – 965,1 млрд. теңгеге, сумен жабдықтау; кәріз жүйесі, қалдықтардың жиналуын және таратылуын бақылауда – 136,6 млрд. теңгеге өндірілді.

	пайызбен	
	2016 жылғы қаңтар-қыркүйек 2015 жылғы қаңтар-қыркүйекке	Жалпы көлемде үлес салмағы, 2016 жылғы қаңтар-қыркүйек
Өнеркәсіп	98,0	100,0
Кен өндіру өнеркәсібі және карьерлерді қазу	95,6	49,9
Өңдеу өнеркәсібі	100,6	41,8
Электрмен жабдықтау, газ, бу беру және ауа баптау	100,2	7,3
Сумен жабдықтау; кәріз жүйесі, қалдықтардың жиналуын және таратылуын бақылау	95,2	1,0

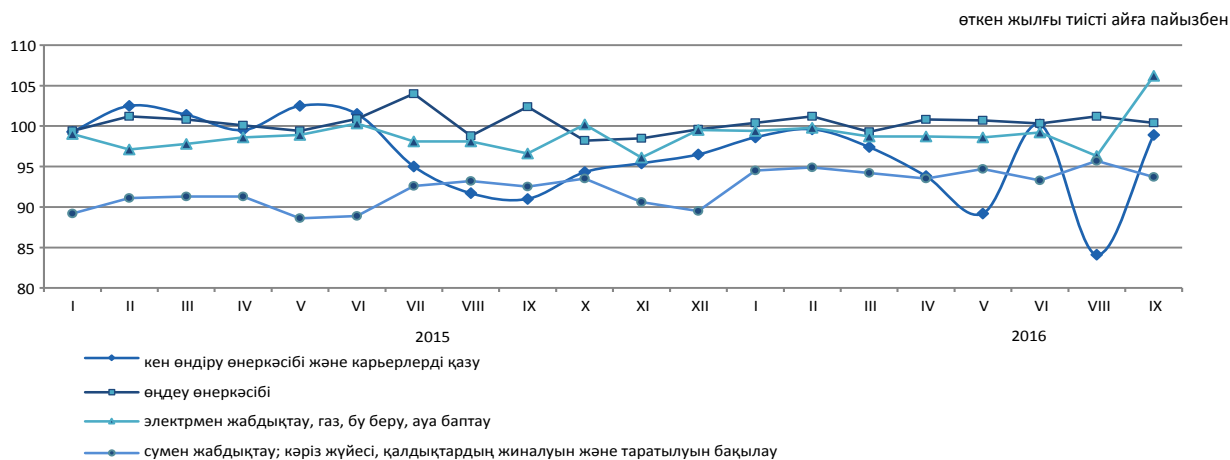

Өңдеу өнеркәсібі салалары бойынша

	2016 жылғы қаңтар-қыркүйек, млрд. теңге	2016 жылғы қаңтар-қыркүйек 2015 жылғы қаңтар-қыркүйекке пайызбен
Өңдеу өнеркәсібі	5 526,1	100,6
Тамақ өнімдерін өндіру	970,2	103,5
Сусындарды өндіру	186,9	95,3
Темекі бұйымдарын өндіру	69,3	96,7
Жеңіл өнеркәсібі	57,0	101,0
Қағаз және қағаздан жасалған өнімдерді өндіру	32,3	103,5
Кокс және мұнай өңдеу өнімдерін өндіру	452,6	100,4
Химиялық өнеркәсіп өнімдерін өндіру	208,4	100,1
Резеңке және пластмасса бұйымдарын өндіру	112,1	101,8
Өзге де металл емес минералды өнімдер өндіру	273,5	95,0
Металлургия өнеркәсібі	2 437,3	107,8
Машина жасау	481,0	81,4

Заттай көріністе өнеркәсіп өнімдерді өндіру

	2016 жылғы қаңтар-қыркүйек	2015 жылғы қаңтар-қыркүйек
көмір және лигнит өндіру		
Көмір - барлығы, мың тонна	70 224,1	74 580,4
шикі мұнай және табиғи газ өндіру		
Мұнай, мың тонна	47 853,5	49 842,8
Газ конденсаты, мың тонна	9 030,8	9 561,7
Табиғи газ, млн. текше метр	33 460,9	33 727,6

металл кендерін өндіру		
Темір кені, мың тонна	26 325,7	30 095,1
Мыс кені, мың тонна	55 786,2	24 845,3
Құрамында алтыны бар кендер, мың тонна	14 039,0	13 984,0
Хром қойыртпалары, мың тонна	3 088,3	3 188,1

тамақ өнімдерін өндіру		
Ет, тонна	173 323	161 934
Сүт, тонна	364 434	329 917
Ұн, тонна	2 930 722	2 554 106
Нан, тонна	565 833	539 712
Жарма, тонна	49 274	34 057

мұнай өнімдерін өндіру		
Бензин, мың тонна	2 214,7	2 118,2
Керосин, мың тонна	214,3	235,4
Сұйытылған пропан және бутан	1 489,6	1 440,9
Газойлдер, мың тонна	3 549,3	3 363,5
Мазут, мың тонна	2 236,8	2 723,1

металлургия өнеркәсібі		
Ферроқорытпалар, тонна	1 335 975	1 271 768
Жазық илек, тонна	2 264 154	1 909 625
Тазартылған қорғасын, тонна	101 608	85 605
Мырыш, тонна	244 121	241 790
Тазартылған мыс, тонна	300 843	288 355

электрмен жабдықтау, газ, бу беру және ауа баптау		
Электр энергиясы, млн. кВт. с	67 761,4	67 135,0
Жылу энергиясы, мың Гкал	52 220,0	52 982,2

сүмен жабдықтау, кәріз жүйесі, қалдықтардың жиналуын және таратылуын бақылау		
Табиғи су, млн. текше мм	2 042,7	2 077,0

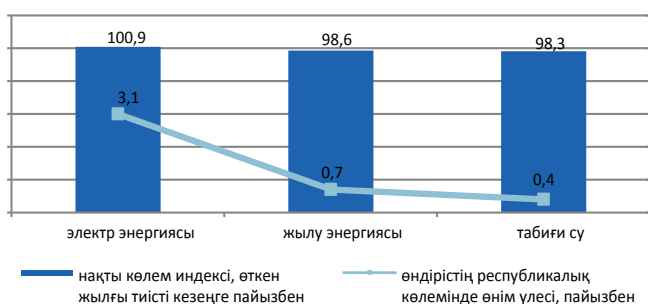
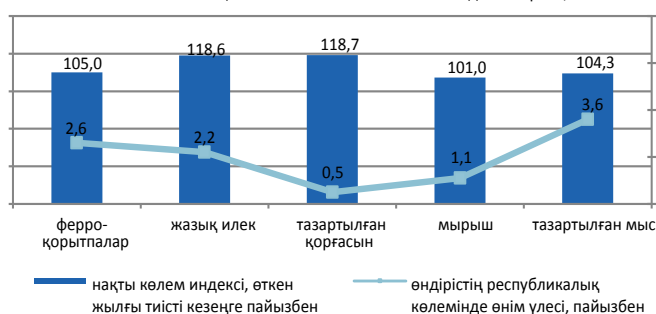
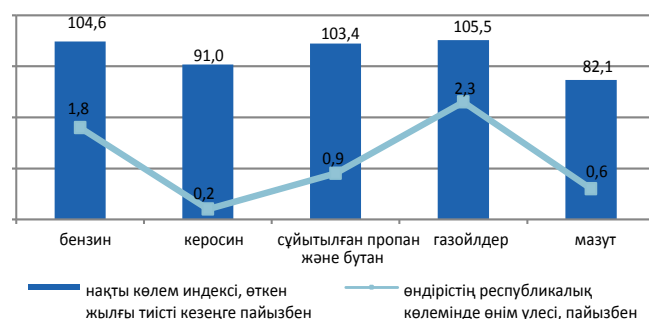
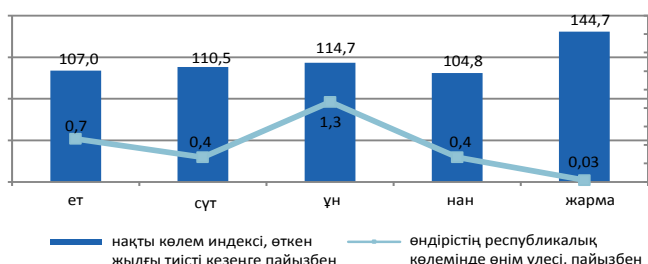
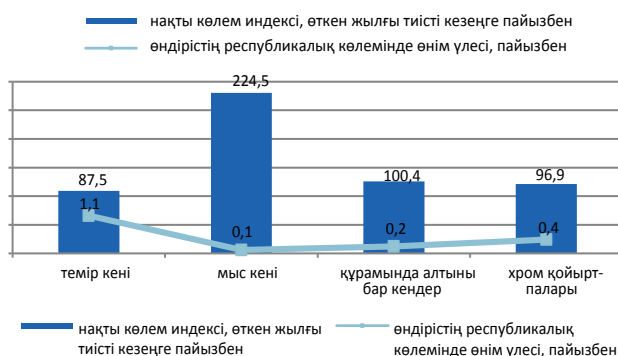
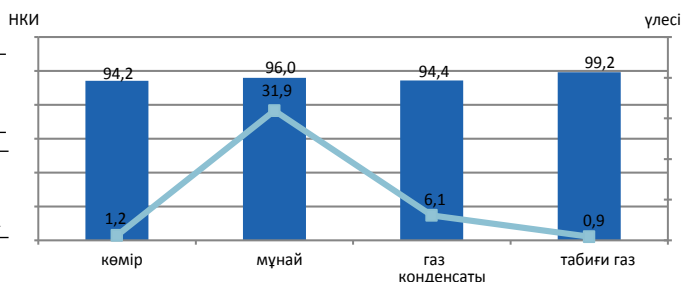

Социально-экономическое развитие Республики Казахстан

8.2 Ауыл шаруашылығы

Ауыл шаруашылығы өнімдерінің (қызметтерінің) жалпы шығарылымы

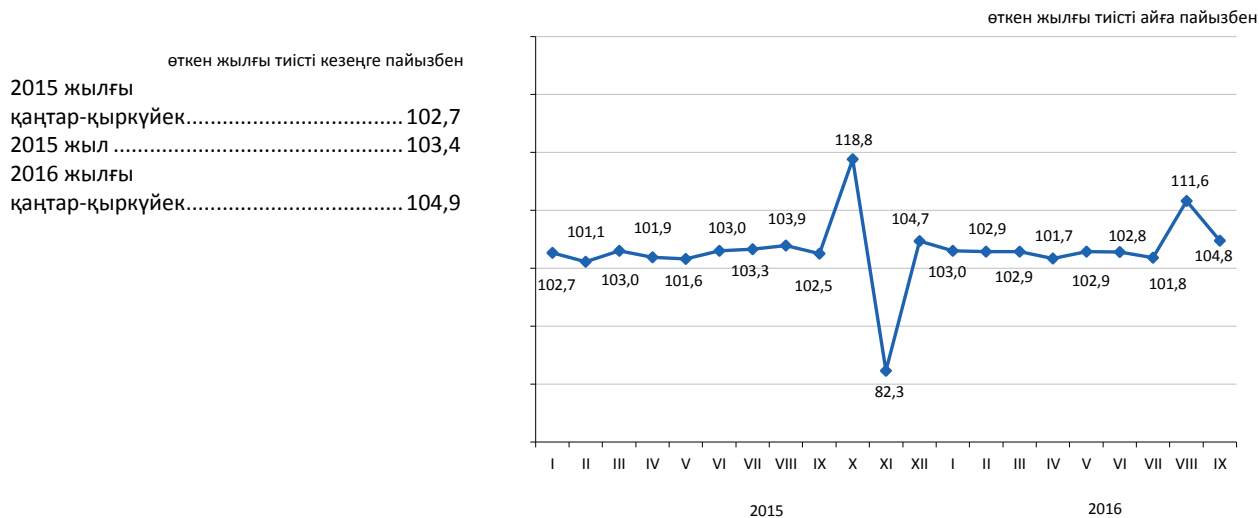

Ауыл шаруашылығы салалары бойынша

Ауыл шаруашылығы өнімдерінің (қызметтерінің) жалпы шығарылымы 2016 жылғы қаңтар-қыркүйекте 2501 млрд. теңгені құрады, оның ішінде өсімдік шаруашылығының жалпы өнімі – 1316,5 млрд. теңге, мал шаруашылығының жалпы өнімі – 1178 млрд. теңге, ауыл шаруашылығы салаларындағы қызметтер – 6,5 млрд. теңге.

	пайызбен	
	2016 жылғы қаңтар-қыркүйек 2015 жылғы қаңтар-қыркүйекке	2015 жылғы қаңтар-қыркүйек 2014 жылғы қаңтар-қыркүйекке
Ауыл шаруашылығы өнімдерінің (қызметтерінің) жалпы шығарылымы	104,9	102,7
одан:		
өсімдік шаруашылығының жалпы өнімі	102,5	102,5
мал шаруашылығының жалпы өнімі	102,3	102,5

	Өлшем бірлігі	2016 жылғы қаңтар-қыркүйек	2015 жылғы тиісті кезеңге пайызбен
Мал мен құстың негізгі түрлерінің саны*			
Ірі қара мал	мың бас	6 831,2	102,7
Қой	мың бас	18 137,2	101,4
Ешкі	мың бас	2 582,3	97,1
Шошқа	мың бас	975,2	96,9
Жылқы	мың бас	2 269,7	106,4
Құс	мың бас	38 823,2	100,9
Мал шаруашылығы өнімдерінің негізгі түрлерін өндіру			
Мал мен құстардың шаруашылықта сойылғаны немесе союға өткізілгені (тірідей салмақта)	мың тонна	1 149,6	103,0
Сауылған сиыр сүті	мың тонна	4 288,6	103,3
Алынған тауық жұмыртқалары	млн. дана	3 601,3	100,3
Мал мен құстың өнімділігі			
Бір сауылатын сиырға келетін орташа сүт сауымы	кг	1 889	101,4
Бір жұмыртқалайтын тауыққа келетін орташа жұмыртқа шығымы	дана	181	100,6

* 2016 жылғы 1 қазанға.

8.3 Құрылыс

Орындалған құрылыс жұмыстарының көлемі

өткен жылғы тиісті кезеңге, пайызбен

2015 жылғы қаңтар-қыркүйек 104,5
 2015 жыл 104,4
 2016 жылғы қаңтар-қыркүйек 106,9

2016 жылғы қаңтар-қыркүйекте құрылыс жұмыстарының (қызметтерінің) көлемі 2079,4 млрд. теңгені құрады.

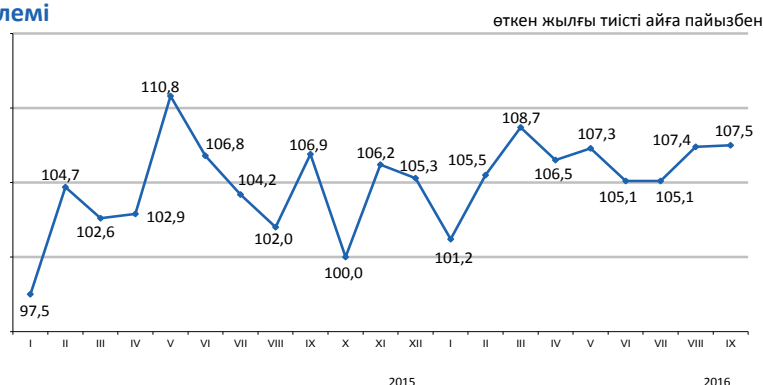

Салынып жатқан объектілердің түрлері

2016 жылғы қаңтар-қыркүйекте құрылыс жұмыстарының едәуір көлемі көлік және қоймалау (768,4 млрд. теңге), өнеркәсіп объектілерінде (620,6 млрд. теңге) және жылжымайтын мүлік (344,5 млрд. теңге) объектілерінде орындалды.

2016 жылғы қаңтар-қыркүйек, жалпы көлемге пайызбен

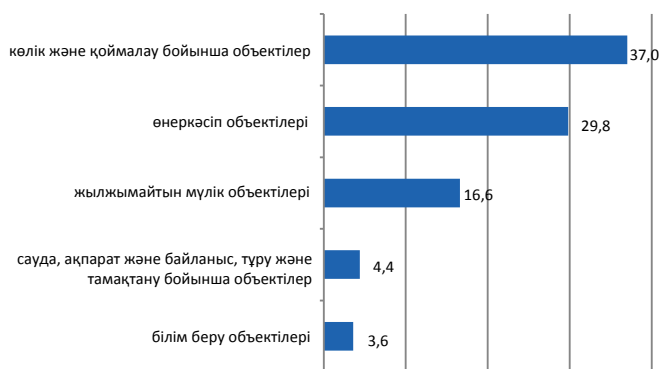

Құрылыс жұмыстары көлемінің құрылымы

Құрылыс-монтаж жұмыстарының көлемі 2015 жылғы қаңтар-қыркүйекпен салыстырғанда 9,7% көбейіп, 1870,5 млрд. теңгені құрады. Күрделі және ағымдағы жөндеу бойынша құрылыс жұмыстарының көлемі өткен жылғы тиісті кезеңмен салыстырғанда тиісінше, 13,9% және 12,3% азайды.

2016 жылғы қаңтар-қыркүйек, жалпы көлемге пайызбен



Объектілерді пайдалануға беру

2016 жылғы қаңтар-қыркүйекте 28086 жаңа ғимараттардың құрылысы аяқталды, олардың ішінен 26549 тұрғын және 1537 тұрғын емес мақсаттағы ғимараттар. Пайдалануға берілген әлеуметтік-мәдени объектілер:

- жалпы білім беретін мектептер – 60;
- мектепке дейінгі ұйымдар – 48;
- ауруханалар – 2;
- амбулаториялық-емханалық ұйымдар – 25.

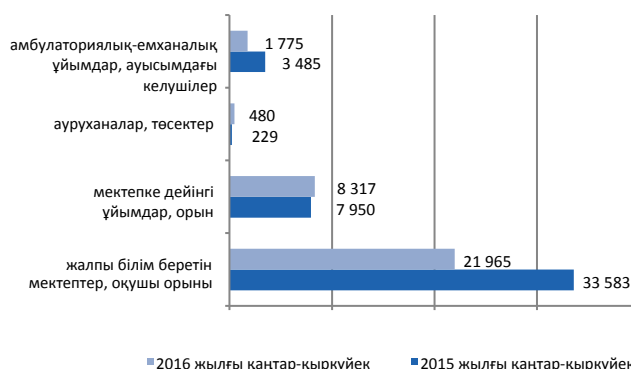

8.4 Тұрғын үй құрылысы

Тұрғын үй құрылысына салынған инвестициялар

өткен жылғы тиісті кезеңге пайызбен

2015 жылғы қаңтар-қыркүйек	114,4
2015 жыл	117,4
2016 жылғы қаңтар-қыркүйек	100,1

2016 жылғы қаңтар-қыркүйекте тұрғын үй құрылысына 554,8 млрд. теңге салынды. Негізгі капиталға салынған инвестициялардың жалпы көлемінде тұрғын үй құрылысында игерілген қаражаттың үлесі 10,9% құрады.

2016 жылғы қаңтар-қыркүйекте тұрғын үй құрылысының негізгі қаржыландыру көзінің үлес салмағы 71,1% құрайтын салушылардың меншікті қаражаты болды.

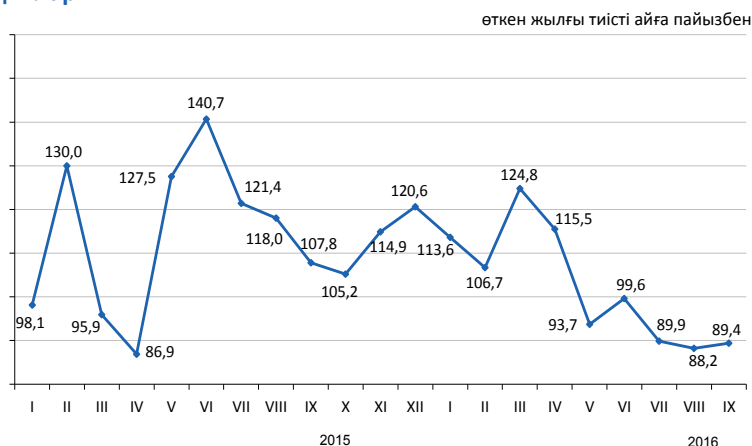

Тұрғын ғимараттарды пайдалануға беру

жалпы алаңы мың шаршы метр

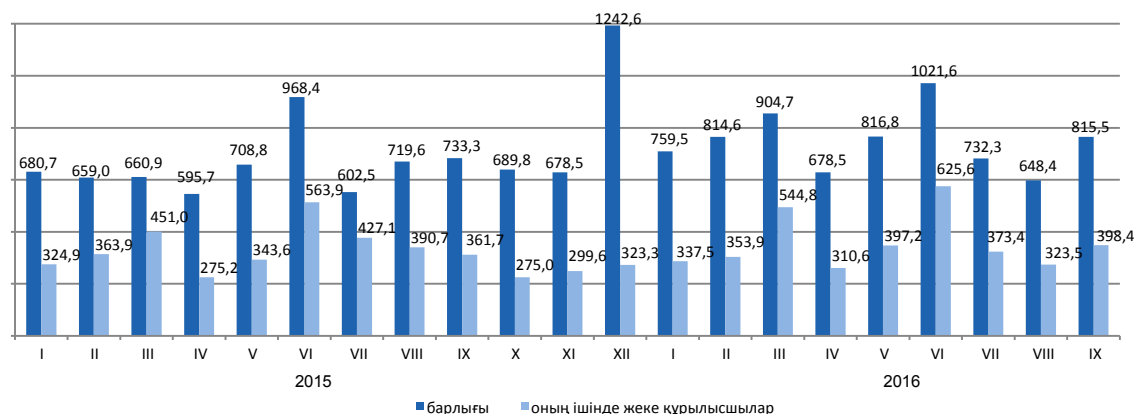

Пайдалануға берілген тұрғын үйдің нақты көлемінің индексі

2016 жылғы қаңтар-қыркүйекте пайдалануға берілген тұрғын үйдің жалпы алаңы 7191,9 мың шаршы метрді, оның ішінде жеке құрылысшылар салған 3664,9 мың шаршы метрді құрады. Пайдалануға берілген тұрғын үйдің нақты көлемінің индексі 2015 жылғы қаңтар-қыркүйекке 113,6% құрады.

2016 жылғы қаңтар-қыркүйекте көппәтерлі тұрғын үй құрылысының 1 шаршы метрінің орташа нақты шығындары 119,9 мың теңгені және халық салған тұрғын үйдің шаршы метрі 77,6 мың теңгені құрады.

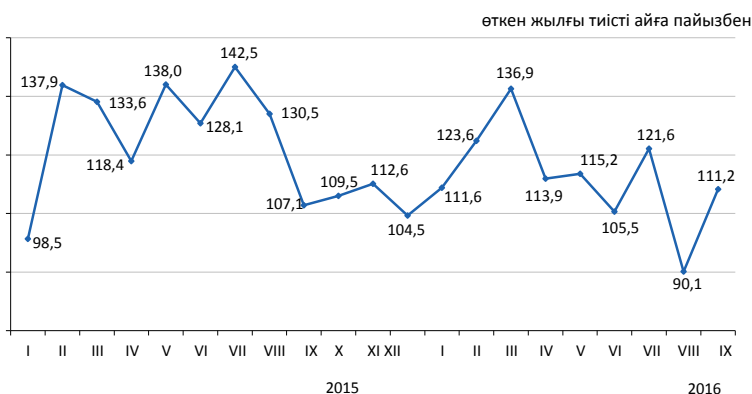

8.5 Көлік

Жүк айналымы

өткен жылғы тиісті кезеңге пайызбен	
2015 жыл	98,5
өткен айға пайызбен	
2015 жылғы қыркүйек	102,2
2016 жылғы қыркүйек	103,1
тиісті айға пайызбен	
2015 жылғы қыркүйек	92,7
2016 жылғы қыркүйек	99,7
тиісті кезеңге пайызбен	
2015 жылғы қаңтар-қыркүйек	92,8
2016 жылғы қаңтар-қыркүйек	100,2

өткен жылғы тиісті айға пайызбен

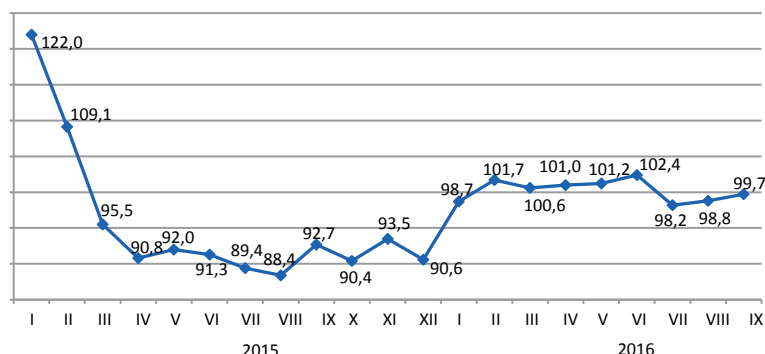

Көлік түрлері бойынша

Жүк айналымы 2016 жылғы қаңтар-қыркүйекте өткен жылғы тиісті кезеңмен салыстырғанда 100,2% құрады, 2016 жылғы қыркүйекте 2015 жылғы тамызға 99,7% құрады. 2016 жылғы қаңтар-қыркүйекте 2015 жылғы қаңтар-қыркүйекпен салыстырғанда автомобиль және құбыр көлігінің жүк айналымы тиісінше, 1,4% құрады.

	Улес салмағы	2016 жылғы қыркүйек 2015 жылғы тамызға	2016 жылғы қыркүйек 2015 жылғы қыркүйекке
Жүк айналымы	100,0	103,1	99,7
оның ішінде			
теміржол	46,0	108,3	101,7
автомобиль	33,8	96,0	99,1
құбыр	19,7	103,2	94,9
теңіз	0,5	178,1	226,7
әуе	0,0	110,9	99,5
ішкі су	0,0	109,4	99,6

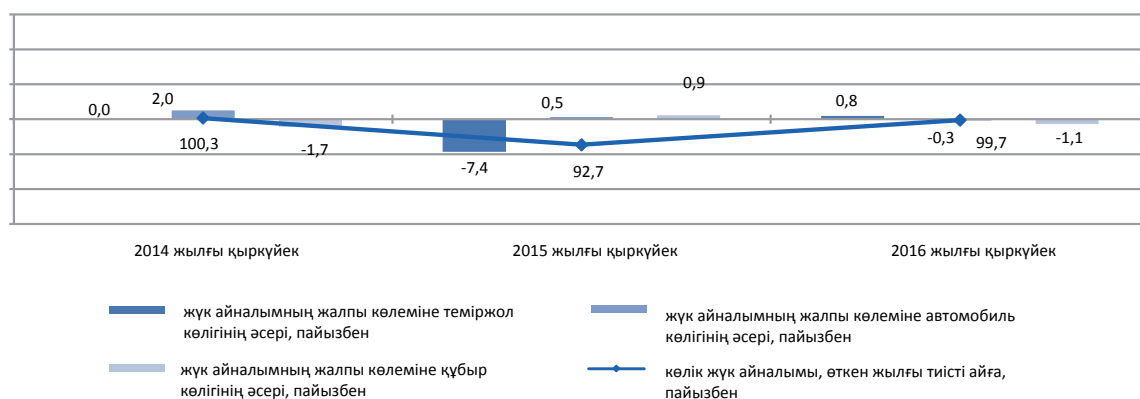

Көлік түрлері бойынша негізгі көрсеткіштер

	Тасымалданған жүк (тасымалдау), багаж, жүк-багажы, мың тонна		Жүк айналымы, млн. ткм	
	2016 жылғы қаңтар-қыркүйек	2016 жылғы қаңтар-қыркүйек 2015 жылғы қаңтар-қыркүйекке, пайызбен	2016 жылғы қаңтар-қыркүйек	2016 жылғы қаңтар-қыркүйек 2015 жылғы қаңтар-қыркүйекке, пайызбен
Көліктің барлық түрлері	2 675 061,9	99,7	372 367,4	100,2
соның ішінде:				
теміржол	236 093,2	95,9	170 294,7	98,7
автомобиль	2 281 914,0	100,2	114 928,1	101,4
құбыр	154 263,8	97,1	85 795,0	101,4
соның ішінде:				
мұнай	90 812,7	97,5	49 714,4	96,7
газ	63 451,1	96,6	36 080,6	108,6
теңіз	1 939,5	100,6	1 303,6	103,4
әуе	12,4	108,9	29,0	97,9
ішкі су	839,0	98,7	17,0	61,6

Жолаушылар айналымы

өткен жылғы тиісті кезеңге пайызбен	
2015 жыл	102,6
өткен айға пайызбен	
2015 жылғы қыркүйек	95,4
2016 жылғы қыркүйек	95,7
тиісті айға пайызбен	
2015 жылғы қыркүйек	101,3
2016 жылғы қыркүйек	106,7
тиісті кезеңге пайызбен	
2015 жылғы қаңтар-қыркүйек	103,0
2016 жылғы қаңтар-қыркүйек	103,2

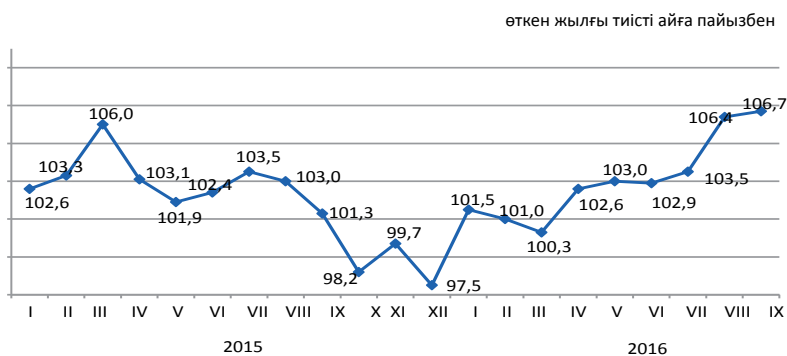

Көлік түрлері бойынша

2016 жылғы қыркүйекте өткен жылғы тиісті аймен салыстырғанда жолаушылар айналымы 6,7%, 2016 жылғы қаңтар-қыркүйекте – 3,2% өсті. 2016 жылғы қаңтар-қыркүйекте 2015 жылғы қаңтар-қыркүйекпен салыстырғанда автомобиль көлігімен жолаушылар ағымы (6,7%) артты.

	Улес салмағы	2016 жылғы қыркүйек 2015 жылғы тамызға	2016 жылғы қыркүйек 2015 жылғы қыркүйекке
Жолаушылар айналымы	100,0	95,7	106,7
одан:			
автомобиль	89,4	99,6	106,4
теміржол	6,0	69,0	107,8
әуе	4,4	74,8	111,6
трамвай	0,1	97,2	88,3
троллейбус	0,0	142,9	119,9
өзге де түрлері (арқан жолдары және басқалары)	0,1	40,0	80,0
ішкі су	0,0	66,1	511,7

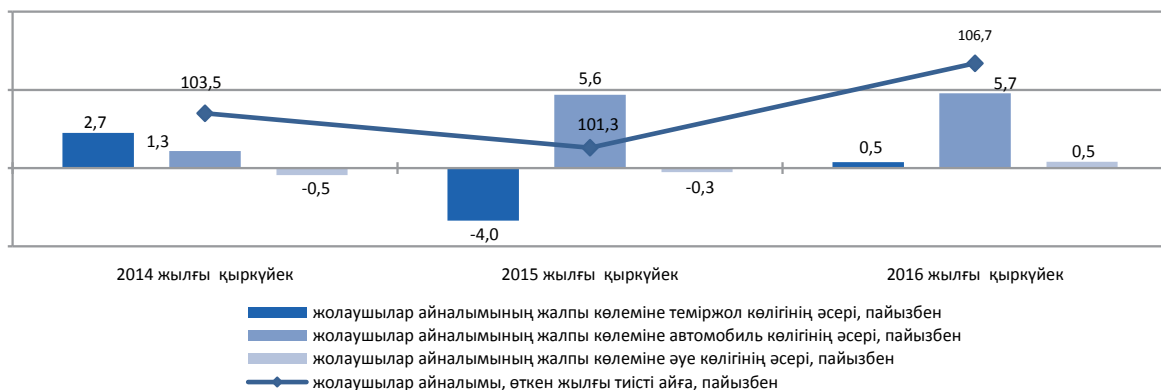

Көлік түрлері бойынша негізгі көрсеткіштер

	Жолаушылар тасымалдау, мың адам		Жолаушылар айналымы, млн. жкм	
	2016 жылғы қаңтар-қыркүйек	2016 жылғы қаңтар-қыркүйек 2015 жылғы қаңтар-қыркүйекке, пайызбен	2016 жылғы қаңтар-қыркүйек	2016 жылғы қаңтар-қыркүйек 2015 жылғы қаңтар-қыркүйекке, пайызбен
Көліктің барлық түрлері	16 432 698,9	102,4	193 961,1	103,2
одан:				
теміржол	16 855,5	77,9	13 152,3	74,2
автомобиль	16 362 858,6	102,4	172 082,5	106,7
әуе	4 560,3	101,3	8 457,8	96,9
трамвай	23 874,1	83,9	103,9	79,7
троллейбус	14 986,6	109,6	70,5	89,7
өзге де түрлері (арқан жолдары және басқалары)	606,5	24,4 есе	1,8	17,8 есе
ішкі су	86,2	183,0	1,0	238,9

8.6 Пошталық және курьерлік қызмет. Байланыс

Почталық және курьерлік қызмет

өткен жылға пайызбен
2015 жыл 92,3

өткен айға пайызбен
2015 жылғы қыркүйек 105,4
2016 жылғы қыркүйек 101,7

тиісті айға пайызбен
2015 жылғы қыркүйек 96,1
2016 жылғы қыркүйек 87,5

тиісті кезеңге пайызбен
2015 жылғы қаңтар-қыркүйек 109,6
2016 жылғы қаңтар-қыркүйек 87,9



Байланыс

өткен жылға пайызбен
2015 жыл 102,0

өткен айға пайызбен
2015 жылғы қыркүйек 100,3
2016 жылғы қыркүйек 101,0

тиісті айға пайызбен
2015 жылғы қыркүйек 99,8
2016 жылғы қыркүйек 100,0

тиісті кезеңге пайызбен
2015 жылғы қаңтар-қыркүйек 101,7
2016 жылғы қаңтар-қыркүйек 96,9

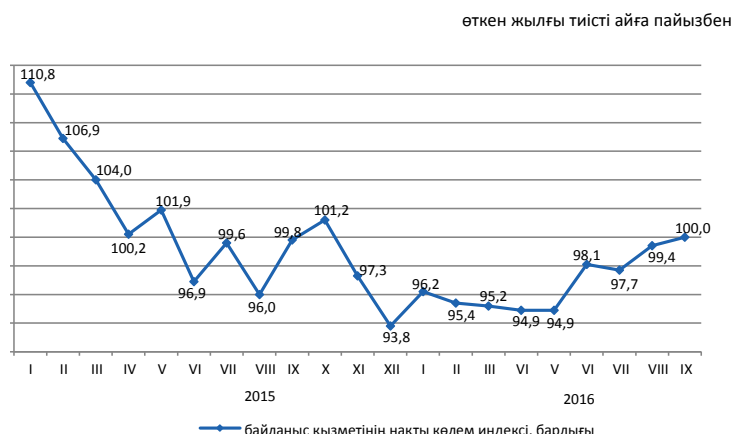

Түрлері бойынша байланыс қызметінің көлемі

2016 жылғы қаңтар-қыркүйекте байланыс қызметі бойынша НКИ 2015 жылғы қаңтар-қыркүйекпен салыстырғанда 96,9%-ды, одан Интернет қызметтері бойынша 105,7%, өзге де телекоммуникациялық қызметтері бойынша 111,3%-ды құрады. Байланыс қызметінің жалпы көлемінде едәуір үлесті ұтқыр байланыс қызметтері, Интернет желісі және өзге де телекоммуникациялық қызметтері алады, тиісінше олардың үлес салмағы 32,6%, 30,3% және 17,1%-ды құрады.

	Үлес салмағы	2016 жылғы қаңтар-қыркүйек, млн. теңге	2016 жылғы қыркүйек 2016 жылғы тамызға	2016 жылғы қыркүйек 2015 жылғы қыркүйекке	2016 жылғы қаңтар-қыркүйек 2015 жылғы қаңтар-қыркүйекке
Байланыс қызметінің көлемі, барлығы	100	501 609,9	101,0	100,0	96,9
ұтқыр байланыс	32,6	163 443,3	101,7	97,9	86,1
Интернет желісі	30,3	151 869,8	99,3	107,2	105,7
өзге де телекоммуникациялық қызметтер	17,1	85 676,9	101,7	98,1	111,3
жергілікті телефон байланысы	6,6	33 087,3	100,2	91,6	91,4
қалааралық және халықаралық телефон байланысы	5,1	25 526,4	108,5	81,4	77,9
сымсыз желілері және жерсерігі, кабельді инфрақұрылым арқылы бағдарламаларды тарату	4,5	22 902,2	98,5	105,3	107,8
деректерді беру	3,8	19 104,0	100,9	116,8	114,8
Жалпы көлемнен-халыққа	56,1	281 396,8	99,8	90,8	86,3

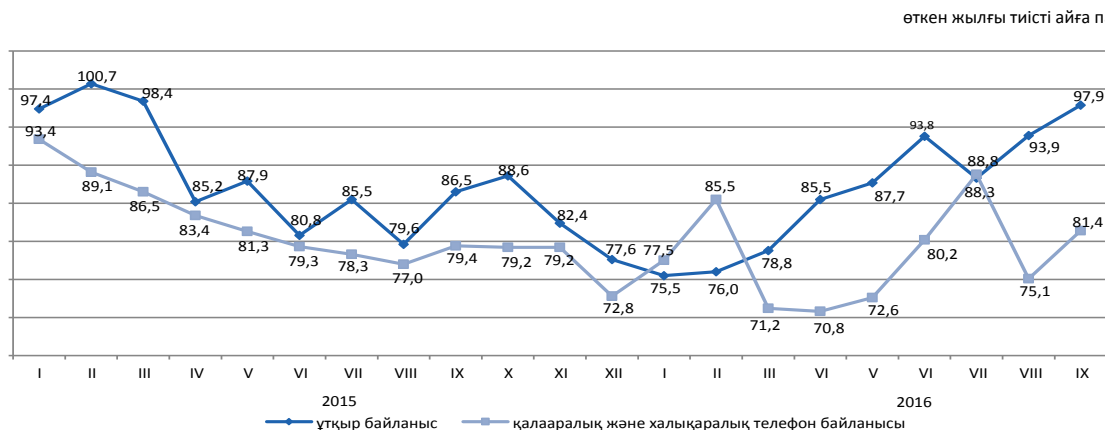

8.7 Шағын және орта кәсіпкерлік мониторингі¹⁾

2015 жылғы 29 қазандағы № 375 Қазақстан Республикасының Кәсіпкерлік кодексіне сәйкес мемлекеттік статистика мақсаттары үшін орташа жылдық жұмыскерлер саны бойынша ғана шағын және орта кәсіпкерлік субъектілеріне жатқызу критеріін қолдануы ескеріледі.

ШОК қызметінің көрсеткіштер құрылымы

2016 жылғы қаңтар-маусымда ШОК субъектілерінің өнім (тауарлар мен қызмет көрсетулер) шығарылымы 6473,5 млрд. теңгені құрады.

Нарықтағы жұмыс істеп тұрған жұмыс істейтін ШОК субъектілерінің саны 2016 жылғы 1 қазанға 1252,9 мың бірлікті құрады.

ШОК-та жұмыспен қамтылғандар саны 2016 жылғы 1 шілдеге 3126,5 мың адамды құрады.

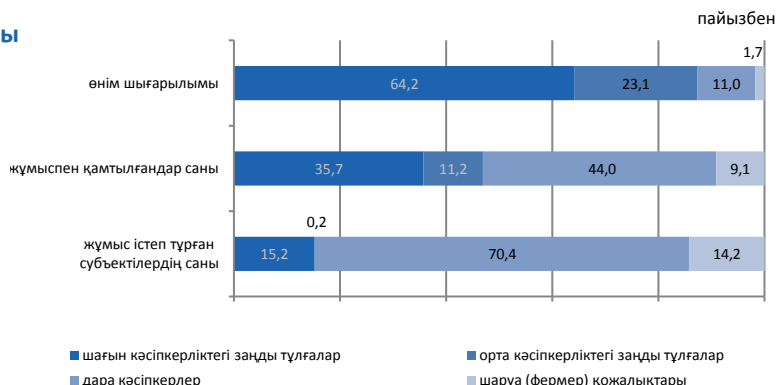

ШОК субъектілері

2016 жылғы қаңтар-маусымда 2015 жылғы тиісті кезеңмен салыстырғанда ШОК субъектілерінің өнім (тауарлар, қызмет көрсетулер) шығарылымының көбеюі Атырау (18,5%), Ақтөбе (12,9%) облыстарында және Алматы қаласында (7,3%) байқалды.

Жұмыс істеп тұрған дара кәсіпкерлердің ең көп саны Алматы қаласында (жалпы санынан 13,8%), Оңтүстік Қазақстан (10,9%) және Алматы (10,6%) облыстарында шоғырланған.

Статистикалық тіркелімнің деректері бойынша белсенді жұмыс істейтін шаруа немесе фермер қожалықтарының едәуір саны Оңтүстік Қазақстан (38%), Алматы (24,5%), Жамбыл (8,8%) және Шығыс Қазақстан (8,6%) облыстарында белгіленген.

	Жұмыспен қамтылғандар саны	Өнім шығарылымы
	2016 жылғы 1 шілде 2015 жылғы 1 шілдеге	2016 жылғы қаңтар-маусым 2015 жылғы қаңтар-маусымға
Барлығы	101,0	95,8
шағын кәсіпкерліктегі заңды тұлғалар	103,5	98,5
орта кәсіпкерліктегі заңды тұлғалар	97,3	97,8
дара кәсіпкерлер	100,4	79,1
шаруа немесе фермер қожалықтары	98,5	99,2

2016 жылғы 1 қазанға ШОК субъектілерінің саны

	Тіркелген ШОК субъектілерінің барлығы	Оның ішінде			Жұмыс істеп тұрған ШОК субъектілерінің барлығы	Оның ішінде		
		ШОК заңды тұлғалары ²⁾	дара кәсіпкерлер ²⁾	шаруа немесе фермер қожалықтары ³⁾		ШОК заңды тұлғалары ²⁾	дара кәсіпкерлер ²⁾	шаруа немесе фермер қожалықтары ³⁾
Қазақстан Республикасы	1 534 786	317 619	1 031 480	185 687	1 252 923	193 400	881 318	178 205
Ақмола	59 562	8 995	46 829	3 738	51 047	5 699	41 815	3 533
Ақтөбе	60 104	12 635	43 085	4 384	50 849	7 708	38 854	4 287
Алматы	170 927	14 138	109 220	47 569	144 607	7 239	93 780	43 588
Атырау	53 042	8 837	42 202	2 003	47 008	6 023	39 041	1 944
Батыс Қазақстан	46 502	7 200	34 516	4 786	33 896	4 387	25 025	4 484
Жамбыл	75 801	7 626	52 130	16 045	57 886	4 321	37 859	15 706
Қарағанды	100 794	22 044	71 966	6 784	87 984	14 612	66 878	6 494
Қостанай	67 587	10 021	52 938	4 628	56 930	6 161	46 300	4 469
Қызылорда	47 342	6 675	37 618	3 049	40 047	4 694	32 416	2 937
Маңғыстау	54 994	10 973	42 650	1 371	48 362	6 571	40 455	1 336
Оңтүстік Қазақстан	212 583	25 874	118 443	68 266	178 452	14 183	96 478	67 791
Павлодар	51 966	10 650	37 758	3 558	46 191	7 585	35 319	3 287
Солтүстік Қазақстан	38 171	6 958	28 484	2 729	28 525	4 279	21 623	2 623
Шығыс Қазақстан	117 710	15 626	85 671	16 413	96 095	8 788	71 917	15 390
Астана қ.	132 739	49 042	83 684	13	102 797	30 762	72 025	10
Алматы қ.	244 962	100 325	144 286	351	182 247	60 388	121 533	326

¹⁾ Жедел ақпарат бойынша.

²⁾ Статистикалық бизнес-тіркелім деректері.

³⁾ 2016 жылғы 1 қыркүйекке Ауыл шаруашылық статистикалық тіркелім деректері негізіндегі шаруа (фермер) қожалықтарының саны.

8.8 Іскерлік белсенділік

Кәсіпкерліктің сенімділік индексі

	пайызбен		
	Өнеркәсіп	Сауда	Құрылыс
2015 жыл			
I тоқсан	0	0	-3
II тоқсан	+7	+1	+1
III тоқсан	+5	-2	-9
IV тоқсан	+2	-6	-27
2016 жыл			
I тоқсан	+3	-6	-11
II тоқсан	+6	-2	-2
III тоқсан	+6	-3	-7

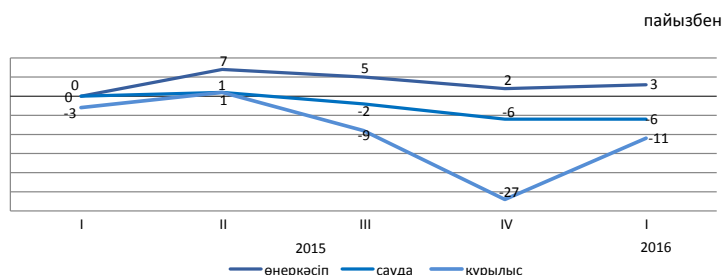

2016 жылғы III тоқсанда сұралған өнеркәсіп кәсіпорындарының іскерлік белсенділігін сипаттайтын кәсіпкерліктің сенімділік индексі өзгеріссіз болды және (+6%) құрады.

2016 жылғы III тоқсанда 77% өнеркәсіп кәсіпорындарының басшылары өз экономикалық жағдайын «жақсы» және «қанағаттанарлық» деп сипаттаған.

Бұл ретте, ағымдағы уақытпен салыстырғанда 2016 жылғы желтоқсанға дейін 65% кәсіпорын өзінің қаржылық – шаруашылық қызметінің өзгеріссіз қалуын, 15% - жақсаруын және 16% - нашарлайтындығын күтеді.

2016 жылғы III тоқсанда сұралған сауда кәсіпорындарының іскерлік белсенділігін сипаттайтын кәсіпкерліктің сенімділік индексі 2016 жылғы II тоқсанмен салыстырғанда 1 пайыздық тармаққа азайды (-3%) құрады.

2016 жылғы III тоқсанда 75% сауда кәсіпорындардың басшылары өз экономикалық жағдайын «жақсы» және «қанағаттанарлық» деп сипаттаған.

Бұл ретте, ағымдағы уақытпен салыстырғанда 2016 жылғы желтоқсанға дейін 65% кәсіпорын өзінің қаржылық – шаруашылық қызметінің өзгеріссіз қалуын, 15% - жақсаруын және 16% - нашарлайтындығын күтеді.

Сұралған құрылыс ұйымдарының іскерлік белсенділігін сипаттайтын кәсіпкерліктің сенімділік индексі 2016 жылғы III тоқсанда өткен 2016 жылғы II тоқсанмен салыстырғанда 5 пайыздық тармаққа азайды және (-7%) құрады.

2016 жылғы III тоқсанда 80% құрылыс кәсіпорындарының басшылары өз экономикалық жағдайын «жақсы» және «қанағаттанарлық» деп сипаттаған.

Бұл ретте, ағымдағы уақытпен салыстырғанда 2016 жылғы желтоқсанға дейін 64% кәсіпорын өзінің қаржылық – шаруашылық қызметінің өзгеріссіз қалуын, 12% - жақсаруын және 18% - нашарлайтындығын күтеді.

Алдағы 2-3 айда сұралған кәсіпорындардың барлық үш саласында іскерлік белсенділіктің төмендеуі күтіледі.

	Кәсіпорындар зерттелді, бірлік	Кәсіпкерлік сенімділік индексі, пайызбен	
		2016 жылғы II тоқсанда	2016 жылғы III тоқсанда
Өнеркәсіп	854	+6	+6
Кен өндіру	102	+13	+1
Өңдеу	575	+9	+5
Электрмен жабдықтау, сүмен жабдықтау	177	-9	+13
Сауда	1 383	-2	-3
Көтерме	786	-2	-3
Бөлшек	594	-2	-3
Сауда делдалдығы	3	-11	-22
Құрылыс	388	-2	-7
Мемлекеттік меншік	5	-10	-20
Жеке меншік	366	-2	-6
Басқа мемлекеттердің, олардың заңды тұлғалары мен азаматтарының меншігі	17	-3	-12

Өнеркәсіп кәсіпорындарының кәсіпкерліктің сенімділік индексі нақты қалыптасқан сұраныс деңгейін бағалау және дайын өнімнің қоры (соңғысы кері белгімен), сондай-ақ өндіріс көлемінің болжалды өзгерістері «баланстарының» арифметикалық орта мәні ретінде пайызбен есептеледі.

Сауда кәсіпорындарының кәсіпкерліктің сенімділік индексі нақты қалыптасқан экономикалық жағдай деңгейін бағалау мен қоймадағы қорлар (соңғысы кері белгімен), сондай-ақ экономикалық жағдайдың болжалды өзгерістері «баланстарының» арифметикалық орта мәні ретінде пайызбен есептеледі.

Зерттеліп отырған кәсіпорынның шаруашылық қызметінің сол немесе өзге көрсеткішінің «өсуін» және «кемуін» атап өткен респонденттердің пайыздық үлесінің айырмашылығы баланс деп ұғынылады.

Құрылыста кәсіпкерлік сенімділік индексі тапсырыстар портфелінің нақты жай-күйін және ұйымдарда жұмыс істейтіндер санының күтілетін өзгерісін бағалау балансарының орташа арифметикалық мәні ретінде анықталады.

9. Қаржы жүйесі

9.1 Мемлекеттік қаржы

(ҚМ деректері бойынша)

2016 жылғы қаңтар-тамыз млрд.теңге

Табыстар..... 5 786,3
Шығындар..... 5 774,1
Таза бюджеттік несиелеу..... 179,8
Қаржы активтерімен
жасалатын операциялар
бойынша сальдо..... 150,7
Бюджет тапшылығы.....-318,3

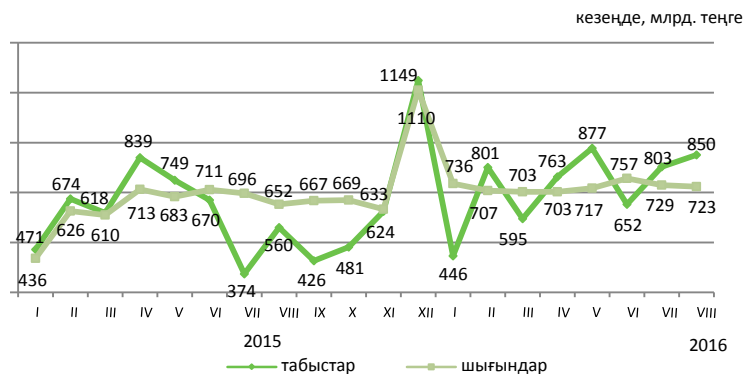

2016 жылғы қаңтар-шілдедегі бюджет табыстары

	Мемлекеттік бюджет			Республикалық бюджет			Жергілікті бюджет		
	млрд. теңге	үлес салмағы, пайызбен	2016 жылғы қаңтар-тамыз 2015 жылғы қаңтар-тамызға пайызбен	млрд. теңге	үлес салмағы, пайызбен	2016 жылғы қаңтар-тамыз 2015 жылғы қаңтар-тамызға пайызбен	млрд. теңге	үлес салмағы, пайызбен	2016 жылғы қаңтар-тамыз 2015 жылғы қаңтар-тамызға пайызбен
Табыстар	5 786,3	100,0	116,8	4 694,9	100,0	117,6	2 781,3	100,0	114,3
Салық түсімдері	3 823,8	66,1	135,1	2 665,8	56,8	146,5	1 158,0	41,6	114,7
Салықтық емес түсімдер	283,4	4,9	242,7	242,7	5,2	287,7	41,1	1,5	125,1
Негізгі капиталды сатудан түскен түсімдер	38,1	0,6	96,0	2,7	0,1	256,2	35,4	1,3	91,6
Трансферттер түсімдері	1 641,0	28,4	83,3	1 783,7	37,9	85,5	1 546,8	55,6	114,4

2016 жылғы қаңтар-шілдедегі мемлекеттік бюджеттің салық түсімдері

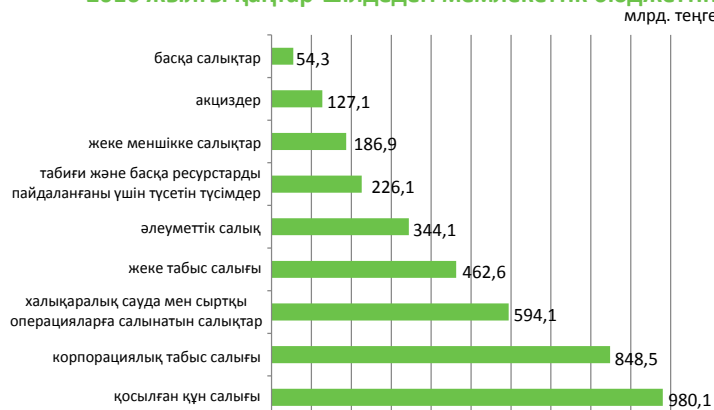

пайызбен

	Үлес салмағы	2016 жылғы қаңтар-тамыз 2015 жылғы қаңтар-тамызға пайызбен
Салықтық түсімдер	100,0	135,1
Қосылған құн салығы	25,6	181,9
Корпорациялық табыс салығы	22,2	134,5
Халықаралық сауда мен сыртқы операцияларға салынатын салықтар	15,5	127,3
Жеке табыс салығы	12,1	116,8
Әлеуметтік салық	9,0	115,7
Табиғи және басқа ресурстарды пайдаланғаны үшін түсетін түсімдер	5,9	133,3
Жеке меншікке салықтар	4,9	106,3
Акциздер	3,3	124,5
Басқа салықтар	1,5	104,2

2016 жылғы қаңтар-шілдедегі бюджет шығындары

	Мемлекеттік бюджет			Республикалық бюджет			Жергілікті бюджет		
	млрд. теңге	үлес салмағы, пайызбен	2016 жылғы қаңтар-тамыз 2015 жылғы қаңтар-тамызға пайызбен	млрд. теңге	үлес салмағы, пайызбен	2016 жылғы қаңтар-тамыз 2015 жылғы қаңтар-тамызға пайызбен	млрд. теңге	үлес салмағы, пайызбен	2016 жылғы қаңтар-тамыз 2015 жылғы қаңтар-тамызға пайызбен
Шығындар	5 774,1	100,0	112,6	4 987,9	100,0	116,0	2 476,1	100,0	107,6
Жалпы сипаттағы мемлекеттік қызмет көрсетулер	362,5	6,3	110,5	283,3	5,7	106,8	81,6	3,3	111,6
Қорғаныс	254,2	4,4	109,3	246,2	4,9	108,9	8,0	0,3	113,9
Қоғамдық тәртіп, қауіпсіздік, құқықтық, соттық, қылмыстық-орындаушылық қызмет	336,2	5,8	97,6	263,9	5,3	98,4	73,2	3,0	95,1
Білім беру	1 062,4	18,4	117,3	319,1	6,4	112,5	849,0	34,3	116,6
Денсаулық сақтау	634,8	11,0	113,9	482,7	9,7	113,5	410,9	16,6	109,5
Әлеуметтік көмек және әлеуметтік қамсыздандыру	1 316,5	22,8	114,1	1 234,3	24,7	113,9	95,3	3,8	110,9
Басқа шығындар	1 807,5	31,3	83,7	2 158,4	43,3	123,6	958,1	38,7	100,4

9.2 Ақша-кредит статистикасы

(ҰБ деректері бойынша)

Ақша базасы (резервтік ақша)

кезең соңына, млрд. теңге	
2015 жылғы тамыз.....	4 307,3
2016 жылғы тамыз.....	4 524,0
өткен айға пайызбен	
2015 жылғы тамыз.....	111,3
2016 жылғы тамыз.....	101,6

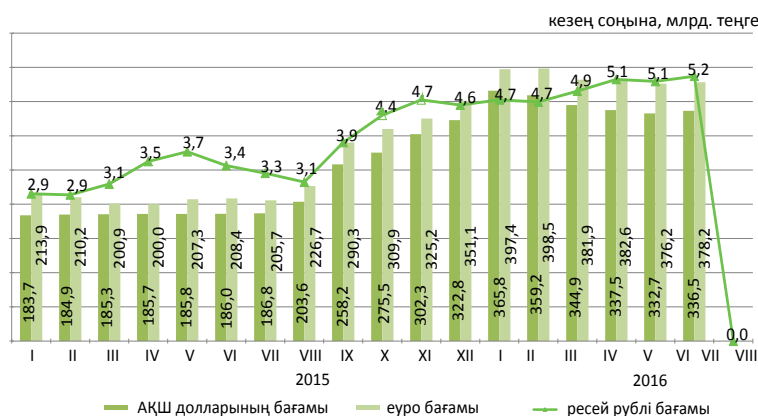

Ақша агрегаттары

	2015											
	I	II	III	IV	V	VI	VII	VIII	IX	X	XI	XII
M0	1 035,7	1 020,8	1 037,1	1 018,4	1 086,9	1 143,6	1 135,3	1 186,2	1 200,0	1 201,6	1 190,2	1 236,9
M1	2 800,5	2 908,7	3 060,3	3 037,0	3 434,3	3 623,1	3 457,3	3 340,7	3 284,9	3 139,3	3 012,8	3 032,4
M2	7 630,6	7 652,9	7 792,7	7 594,2	7 829,2	8 545,2	8 181,1	8 235,0	8 430,7	8 496,4	8 913,4	8 600,2
M3	12 403,1	12 287,2	12 322,1	12 266,8	12 533,8	13 103,6	12 938,2	14 391,7	15 495,0	15 775,3	16 684,4	17 207,5

	2016							
	I	II	III	IV	V	VI	VII	VIII
M0	1 174,2	1 237,5	1 302,8	1 396,0	1 485,3	1 582,3	1 593,4	1 549,0
M1	2 971,3	3 140,5	3 587,4	3 866,3	3 954,8	4 220,4	4 226,0	4 026,4
M2	8 567,5	8 783,4	9 738,5	9 781,6	10 150,9	10 669,5	11 240,9	10 923,6
M3	17 697,1	17 428,8	17 787,7	17 729,2	17 985,9	18 398,9	19 491,6	18 900,0

Теңгенің негізгі валюталарға ресми айырбастау бағамдары

2016 жылғы тамызда шетел валютасын айырбастау пунктерімен сату көлемі оның сатып алу көлемі: ресей рублі – 2,6 есе, АҚШ доллары - 1,9 есе, еуро – 1,7 есе өсті.

2016 жылы тамызда шілде айымен салыстырғанда АҚШ доллары және ресей рублін сату сәйкесінше 24,9% және 5,1% өсті, ал еуро 9,2% азайды.



9.3 Ақша-кредит жүйесінің кредиттері мен депозиттері

(ҰБ деректері бойынша)

Екінші деңгейлі банктер кредиттері

	кезең соңына, млрд. теңге
2015 жылғы тамыз.....	11 378,9
2016 жылғы тамыз.....	12 664,1
	өткен айға пайызбен
2015 жылғы тамыз.....	106,9
2016 жылғы тамыз.....	99,4

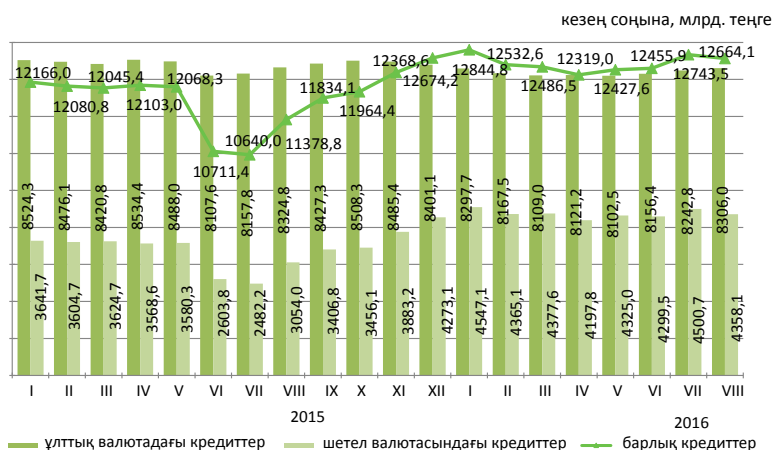

Шағын кәсіпкерлік субъектілеріне екінші деңгейлі банктердің берген кредиттері

2016 жылғы тамызда шағын кәсіпкерлік субъектілеріне кредит беру өткен аймен салыстырғанда 0,4% азайды. 2016 жылғы 1 қыркүйекте берілген кредиттердің сомасы 2788,2 млрд. теңгені құрады немесе экономикадағы жалпы кредиттің көлемінің 22,0%. Берілген кредиттердің едәуір сомасы саудаға (жалпы көлемде үлесі-36,7%), құрылысқа (13,7%) және өнеркәсіпке (13,4%) келеді.

	2016 жылғы тамыз			2015 жылғы тамыз		
	млрд. теңге	үлес салмағы, пайызбен	2015 жылғы шілдеге пайызбен	млрд. теңге	үлес салмағы, пайызбен	2014 жылғы шілдеге пайызбен
Кредиттер	2 788,2	100,0	154,3	1 806,9	100,0	111,3
барлығы	374,1	13,4	135,4	276,2	15,3	134,4
Өнеркәсіп	185,4	6,6	269,5	68,8	3,8	103,8
Ауыл шаруашылығы	382,7	13,7	153,4	249,4	13,8	163,7
Құрылыс	158,7	5,7	139,9	113,4	6,3	202,6
Көлік	12,5	0,4	79,1	15,8	0,9	70,4
Байланыс	1 022,9	36,7	171,9	595,1	32,9	112,8
Сауда	651,9	23,5	133,5	488,2	27,0	82,3
Басқа салалар	666,6	23,8	152,4	437,5	25,8	74,8

Кредит нарығы

Заңды тұлғаларға кредиттер беру 2016 жылғы тамызда өткен айға қарағанда 1% азайды және 8632,8 млрд. теңгені құрады, жеке тұлғаларға 0,1% өсті және 4031,2 млрд. теңгені құрады.

Кредиттердің жалпы сомасында ұзақ мерзімді кредиттер 82,9% (10504,5 млрд. теңге), қысқа мерзімді кредиттер 17,1% (2159,6 млрд. теңге) құрады.

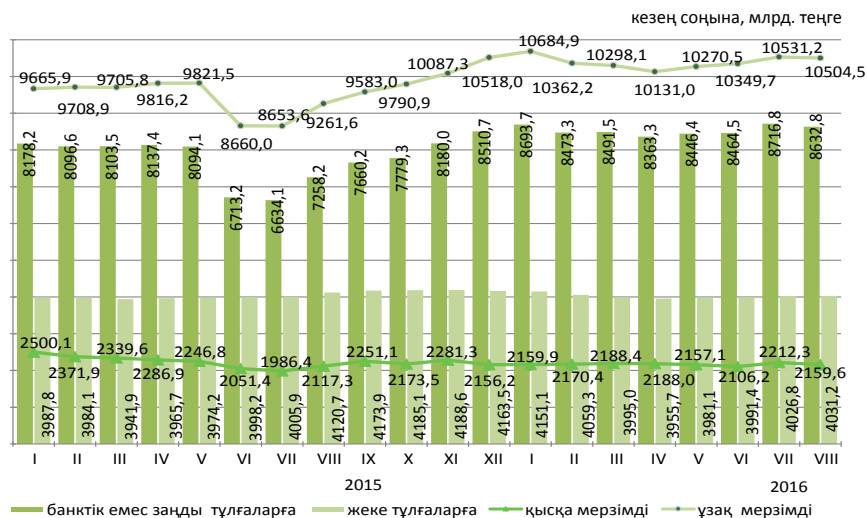

Кредиттеу объектілері бойынша банкі кредиттерінің құрылымы

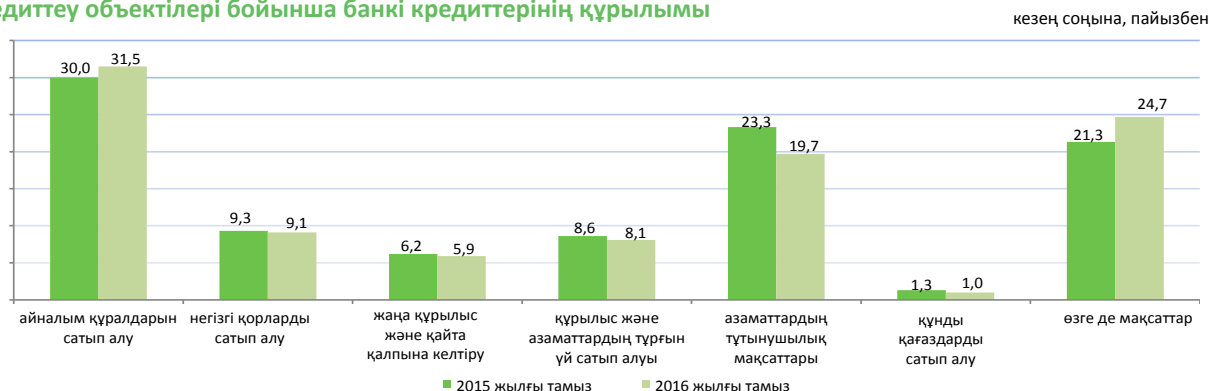

Депозиттік ұйымдардағы депозиттер

кезең соңына

2016 жылғы тамыздың соңына ұлттық валютадағы депозиттер өткен айға қарағанда 3,7%, ал шетел валютасындағы депозиттер 2,6% азайды. Депозиттердің жалпы сомасында жеке тұлғалардың депозиттері 41,3% (7160,4 млрд. теңге), банктік емес заңды тұлғалардың депозиттері 58,7% (10190,6 млрд. теңге) құрады.

	2016 жылғы тамыз		2015 жылғы тамыз	
	млрд. теңге	үлес салмағы, пайызбен	млрд. теңге	үлес салмағы, пайызбен
Депозиттер-барлығы	17 351,0	100,0	13 205,5	100,0
Ұлттық валютадағы	7 102,9	40,9	5 389,2	40,8
Шетел валютасындағы	10 248,1	59,1	7 816,3	59,2

кезең соңына, млрд. теңге

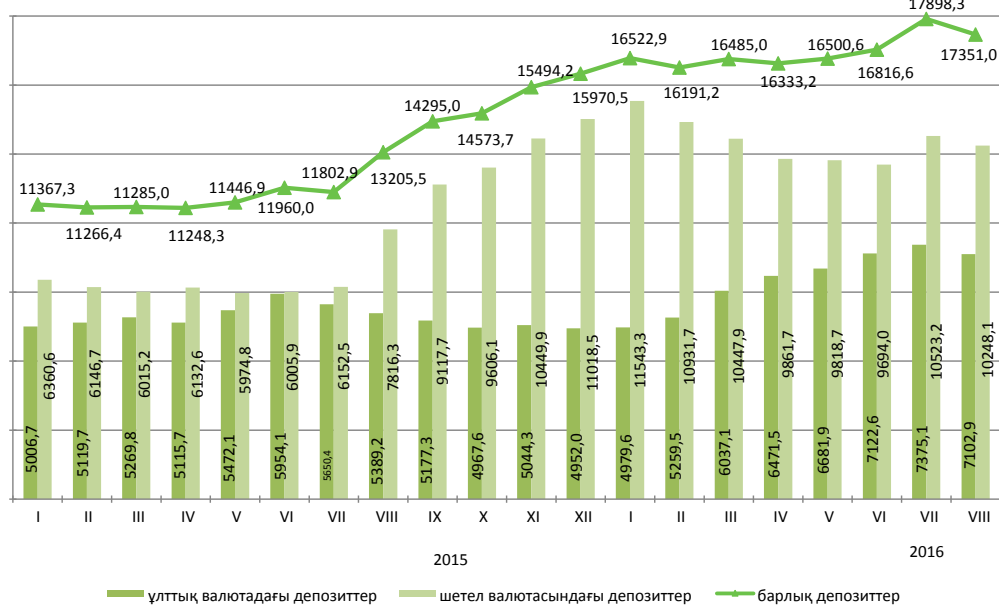

9.4 Кәсіпорындардың қаржысы*

Салық салынғанға дейінгі пайда (залал)

	млрд. теңге
2014 жыл	
I тоқсан.....	585,5
II тоқсан.....	1 145,6
III тоқсан.....	-1 974,0
IV тоқсан.....	-747,5
2016	
I тоқсан.....	1 095,1
II тоқсан	2 070,9

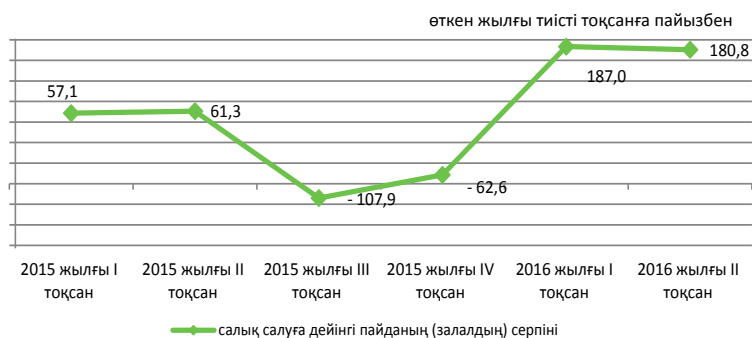

Шығыстар құрылымы

2016 жылғы II тоқсанда өнімді өндіру және өткізу шығыстары 7272,5 млрд. теңгені құрап, оның ішінде өндірістік шығыстар үлесі - 59,8%, өндірістік емес шығыстар үлесі - 40,2% құрады.

	кезең соңына, млрд. теңге	
	2015 жылғы II тоқсан	2016 жылғы II тоқсан
Шығыстардың барлығы	100,0	100,0
Материалдық шығындар	40,5	35,7
Өзге де шығыстар	34,9	44,8
Еңбекақы төлеу шығыстары	15,8	12,0
Негізгі құрал-жабдықтар мен материалдық емес активтердің өтелімі	8,9	7,5

Қызметтің кейбір түрлері бойынша пайдалылығы (залалдылығы)

	пайызбен	
	2015 жылғы II тоқсан	2016 жылғы II тоқсан
Қызмет түрлері бойынша, барлығы	17,6	25,2
Ауыл, орман және балық шаруашылығы	0,2	2,7
Өнеркәсіп	35,7	39,7
Кен өндіру өнеркәсібі және карьерлерді қазу	8,1	20,6
Өңдеу өнеркәсібі	-5,1	9,2
Электрмен жабдықтау, газ, бу беру және ауа баптау	-4,8	4,3
Сумен жабдықтау, кәріз жүйесі, қалдықтардың жиналуын және таратылуын бақылау	18,0	69,0
Құрылыс	4,5	2,7
Көтерме және бөлшек сауда; автомобильдерді және мотоциклдерді жөндеу	9,2	28,7
Көлік және қоймалау	10,6	-39,6

Кәсіпорындардың берешегі

2016 жылғы 1 шілдеге республиканың кәсіпорындарындағы еңбекақы төлеу бойынша берешек 182,6 млрд. теңгені құрап, 2015 жылғы тиісті кезеңмен салыстырғанда 5,6% азайды. Мерзімі өткен берешек 1 млрд. теңге сомасында қалыптасты немесе еңбекақы төлеу бойынша жалпы берешектен 0,5% құрады.

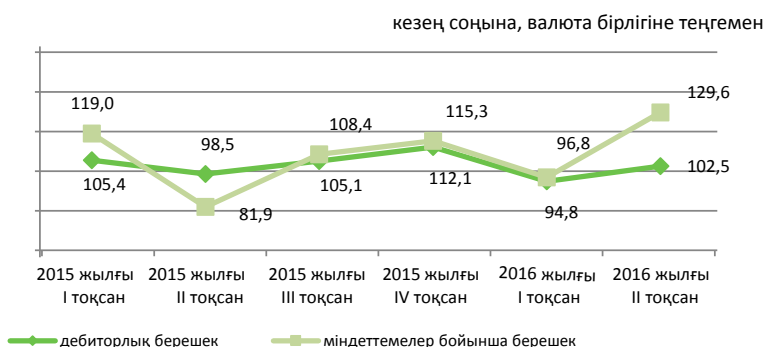

Қызметтің жекелеген түрлері бойынша еңбекақы төлеу бойынша берешек

	млн. теңге		
	Міндеттемелер бойынша берешек	Еңбекақы төлеу бойынша берешек, барлығы	Еңбекақы төлеу бойынша мерзімі өткен берешек
Ауыл, орман және балық шаруашылығы	1 178 791,4	2 380,0	23,4
Кен өндіру өнеркәсібі және карьерлерді қазу	6 992 336,2	31 195,8	115,6
Өңдеу өнеркәсібі	7 022 840,9	31 450,9	252,7
Электрмен жабдықтау, газ, бу беру және ауа баптау	1 455 487,7	7 042,4	1,7
Сумен жабдықтау, кәріз жүйесі, қалдықтардың жиналуын және таратылуын бақылау	168 312,6	2 063,2	4,1
Құрылыс	3 456 325,8	36 102,5	162,3
Көтерме және бөлшек сауда; автомобильдерді және мотоциклдерді жөндеу	3 937 984,6	21 927,0	242,3
Көлік және қоймалау	8 316 116,6	24 407,2	-

* Жұмыс істейтіндердің саны 50 адамнан асатын.

10. Өңірлердің әлеуметтік-экономикалық дамуы

Ақмола облысы

Әлеуметтік даму

Халық, адам (2016 жылғы 1 мамырға)	746 052
Туғандар, адам (2016 жылғы қаңтар-сәуір)	4 098
Өлгендер, адам (2016 жылғы қаңтар-сәуір)	2 520
Келгені, адам (2016 жылғы қаңтар-сәуір)	5 033
Кеткені, адам (2016 жылғы қаңтар-сәуір)	4 945

Жұмыспен қамтылған халық, адам (2016 жылғы II тоқсан)*	411 061
Жалдамалы қызметкерлер, жұмыспен қамтылған халықтың жалпы санына %-бен (2016 жылғы II тоқсан)*	64,9
Жұмыссыздық деңгейі, % (2016 жылғы II тоқсан)*	4,9

Жалақы, теңге (2016 жылғы II тоқсан)	106 004
Күнкөрістің ең төменгі деңгейінің шамасы, теңге (2016 жылғы қыркүйек)	21 845

* 2016 жылғы II тоқсандағы деректері (ХЕҰ 19-ші ХСХК) жұмыспен қамтудың жаңа стандарттарына сәйкес қалыптастырылған.

пайызбен

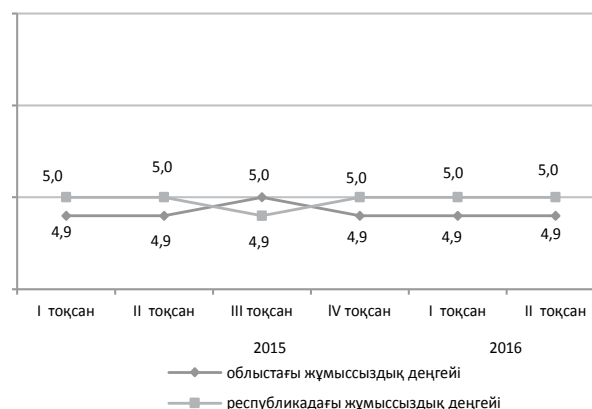

Экономиканың нақты секторы

	2016 жылғы қаңтар-қыркүйек 2015 жылғы қаңтар-қыркүйекке, %-бен	2015 жылғы қаңтар-қыркүйек 2014 жылғы қаңтар-қыркүйекке, %-бен
Өнеркәсіп	104,5	104,9
Ауыл шаруашылығы	113,1	104,8
Құрылыс	104,2	113,6
Бөлшек сауда	100,0	101,2
Жүк айналымы	99,8	100,4
Жолаушылар айналымы	99,8	102,5
Байланыс	92,5	109,2

2016 жылғы қаңтар-қыркүйек, пайызбен

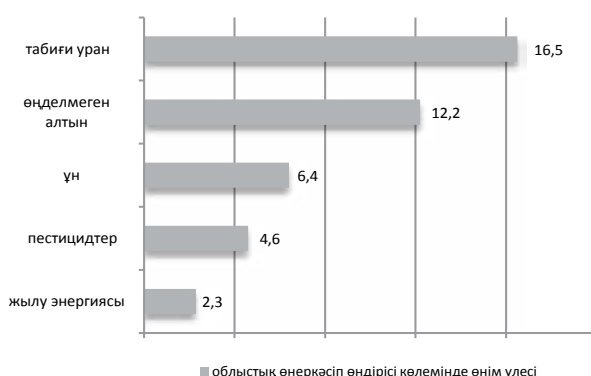

■ облыстық өнеркәсіп өндірісі көлемінде өнім үлесі

Ауыл шаруашылығы

	2016 жылғы қаңтар-қыркүйек	Өткен жылғы тиісті кезеңге пайызбен
Мал мен құстардың шаруашылықта сойылғаны немесе союға өткізілгені (тірідей салмақта), мың тонна	69,2	109,1
Сауылған сиыр сүті, мың тонна	299,0	104,5
Алынған тауық жұмыртқасы, млн. дана	565,4	99,1

Баға индексі

	2016 жылғы қыркүйек 2016 жылғы тамызға, %	2016 жылғы қыркүйек 2015 жылғы желтоқсанға, %
Тұтыну бағасының индексі	100,3	104,5
Азық-түлік тауарлары	99,9	104,3
Азық-түлік емес тауарлар	101,6	107,3
Ақылы қызметтер	99,6	101,9
Өнеркәсіп өнімдеріне өндіруші кәсіпорындар бағасының индексі	100,0	110,5
Ауылшаруашылық өнімін өткізу бағасының индексі	96,3	106,4
Құрылыстағы баға индексі	100,3	104,0
Көліктің барлық түрлерімен жүк тасымалдау тарифтерінің индексі	100,5	102,5
Заңды тұлғаларға көрсетілген почталық және курьерлік қызметтер тарифтерінің индексі	100,0	127,2
Заңды тұлғаларға көрсетілген байланыс қызметтері тарифтерінің индексі	100,0	100,1
Коммерциялық жылжымайтын мүлікті жалға беру бағасының индексі	100,0	99,1

Ақтөбе облысы

Әлеуметтік даму

пайызбен

Халық, адам (2016 жылғы 1 мамырға)	839 151
Туғандар, адам (2016 жылғы қаңтар-сәуір)	6 555
Өлгендер, адам (2016 жылғы қаңтар-сәуір)	1 807
Келгені, адам (2016 жылғы қаңтар-сәуір)	5 319
Кеткені, адам (2016 жылғы қаңтар-сәуір)	5 684

Жұмыспен қамтылған халық, адам (2016 жылғы II тоқсан)*	406 417
Жалдамалы қызметкерлер, жұмыспен қамтылған халықтың жалпы санына %-бен (2016 жылғы II тоқсан)*	81,5
Жұмыссыздық деңгейі, % (2016 жылғы II тоқсан)*	4,9

Жалақы, теңге (2016 жылғы II тоқсан)	117 849
Күнкөрістің ең төменгі деңгейінің шамасы, теңге (2016 жылғы қыркүйек)	22 169

* 2016 жылғы II тоқсандағы деректері (ХЕҰ 19-ші ХСХК) жұмыспен қамтудың жаңа стандарттарына сәйкес қалыптастырылған.

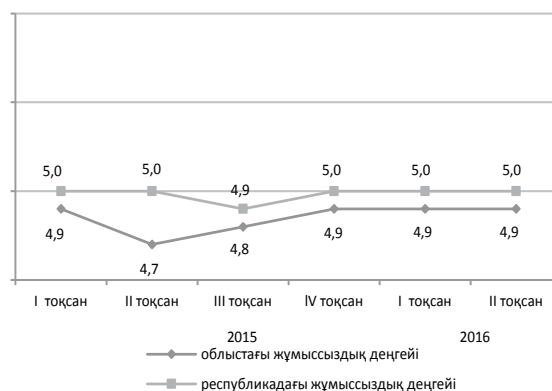

Экономиканың нақты секторы

	2016 жылғы қаңтар-қыркүйек 2015 жылғы қаңтар-қыркүйекке, %-бен	2015 жылғы қаңтар-қыркүйек 2014 жылғы қаңтар-қыркүйекке, %-бен
Өнеркәсіп	97,5	97,4
Ауыл шаруашылығы	106,2	102,3
Құрылыс	100,3	74,6
Бөлшек сауда	97,6	102,6
Жүк айналымы	99,3	104,7
Жолаушылар айналымы	104,8	102,3
Байланыс	94,3	104,1

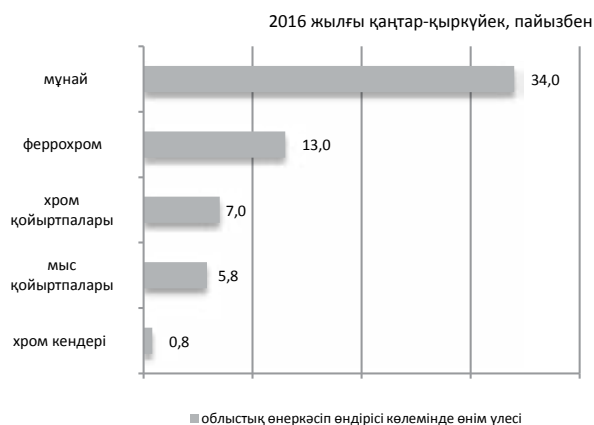

Ауыл шаруашылығы

	2016 жылғы қаңтар-қыркүйек	Өткен жылғы тиісті кезеңге пайызбен
Мал мен құстардың шаруашылықта сойылғаны немесе союға өткізілгені (тірідей салмақта), мың тонна	82,6	103,4
Сауылған сиыр сүті, мың тонна	249,4	102,3
Алынған тауық жұмыртқасы, млн. дана	128,5	98,6

Баға индексі

	2016 жылғы қыркүйек 2016 жылғы тамызға, %	2016 жылғы қыркүйек 2015 жылғы желтоқсанға, %
Тұтыну бағасының индексі	99,7	106,0
Азық-түлік тауарлары	98,8	103,8
Азық-түлік емес тауарлар	100,4	105,2
Ақылы қызметтер	99,9	109,2
Өнеркәсіп өнімдеріне өндіруші кәсіпорындар бағасының индексі	100,9	117,6
Ауылшаруашылық өнімін өткізу бағасының индексі	100,7	100,2
Құрылыстағы баға индексі	100,2	104,3
Көліктің барлық түрлерімен жүк тасымалдау тарифтерінің индексі	100,0	101,0
Заңды тұлғаларға көрсетілген почталық және курьерлік қызметтер тарифтерінің индексі	100,0	127,7
Заңды тұлғаларға көрсетілген байланыс қызметтері тарифтерінің индексі	100,0	100,1
Коммерциялық жылжымайтын мүлікті жалға беру бағасының индексі	100,0	100,2

Алматы облысы

Әлеуметтік даму

Халық, адам (2016 жылғы 1 мамырға)	1 953 645
Туғандар, адам (2016 жылғы қаңтар-сәуір)	16 735
Өлгендер, адам (2016 жылғы қаңтар-сәуір)	4 843
Келгені, адам (2016 жылғы қаңтар-сәуір)	12 172
Кеткені, адам (2016 жылғы қаңтар-сәуір)	17 900

Жұмыспен қамтылған халық, адам (2016 жылғы II тоқсан)*	951 543
Жалдамалы қызметкерлер, жұмыспен қамтылған халықтың жалпы санына %-бен (2016 жылғы II тоқсан)*	73,9
Жұмыссыздық деңгейі, % (2016 жылғы II тоқсан)*	4,9

Жалақы, теңге (2016 жылғы II тоқсан)	107 634
Күнкөрістің ең төменгі деңгейінің шамасы, теңге (2016 жылғы қыркүйек)	23 382

* 2016 жылғы II тоқсандағы деректері (ХЕҰ 19-ші ХСХК) жұмыспен қамтудың жаңа стандарттарына сәйкес қалыптастырылған.

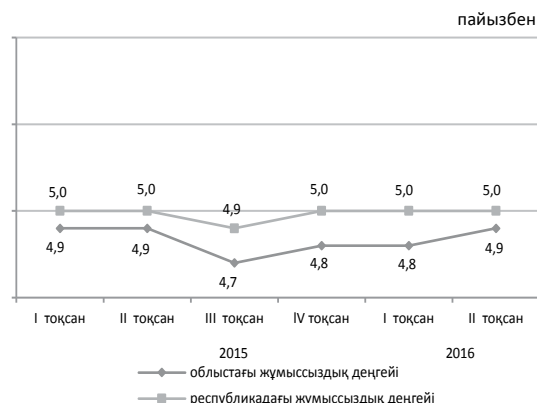

Экономиканың нақты секторы

	2016 жылғы қаңтар-қыркүйек 2015 жылғы қаңтар-қыркүйекке, %-бен	2015 жылғы қаңтар-қыркүйек 2014 жылғы қаңтар-қыркүйекке, %-бен
Өнеркәсіп	100,1	103,6
Ауыл шаруашылығы	101,6	103,9
Құрылыс	103,5	127,7
Бөлшек сауда	101,1	101,3
Жүк айналымы	105,2	99,3
Жолаушылар айналымы	113,9	104,7
Байланыс	92,6	104,3

2016 жылғы қаңтар-қыркүйек, пайызбен

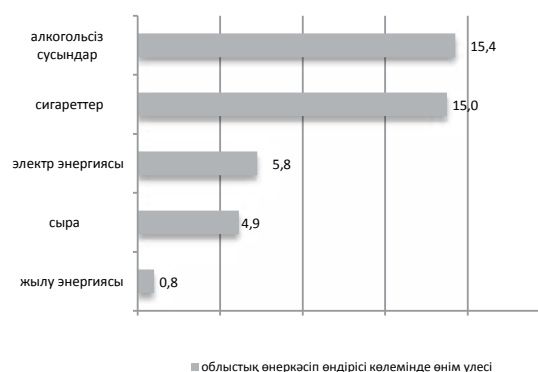

Ауыл шаруашылығы

	2016 жылғы қаңтар-қыркүйек	Өткен жылғы тиісті кезеңге пайызбен
Мал мен құстардың шаруашылықта сойылғаны немесе союға өткізілгені (тірідей салмақта), мың тонна	215,1	103,7
Сауылған сиыр сүті, мың тонна	550,9	100,9
Алынған тауық жұмыртқасы, млн. дана	786,2	100,0

Баға индексі

	2016 жылғы қыркүйек 2016 жылғы тамызға, %	2016 жылғы қыркүйек 2015 жылғы желтоқсанға, %
Тұтыну бағасының индексі	100,1	104,9
Азық-түлік тауарлары	100,0	103,7
Азық-түлік емес тауарлар	100,5	106,0
Ақылы қызметтер	99,9	105,2
Өнеркәсіп өнімдеріне өндіруші кәсіпорындар бағасының индексі	100,2	107,3
Ауылшаруашылық өнімін өткізу бағасының индексі	99,7	101,0
Құрылыстағы баға индексі	100,4	104,0
Көліктің барлық түрлерімен жүк тасымалдау тарифтерінің индексі	100,3	101,0
Заңды тұлғаларға көрсетілген почталық және курьерлік қызметтер тарифтерінің индексі	100,0	152,8
Заңды тұлғаларға көрсетілген байланыс қызметтері тарифтерінің индексі	100,0	100,1
Коммерциялық жылжымайтын мүлікті жалға беру бағасының индексі	100,0	101,5

Атырау облысы

Әлеуметтік даму

Халық, адам (2016 жылғы 1 мамырға)	598 896
Туғандар, адам (2016 жылғы қаңтар-сәуір)	5 316
Өлгендер, адам (2016 жылғы қаңтар-сәуір)	1 241
Келгені, адам (2016 жылғы қаңтар-сәуір)	3 682
Кеткені, адам (2016 жылғы қаңтар-сәуір)	3 423

пайызбен

Жұмыспен қамтылған халық, адам (2016 жылғы II тоқсан)*	292 529
Жалдамалы қызметкерлер, жұмыспен қамтылған халықтың жалпы санына %-бен (2016 жылғы II тоқсан)*	90,0
Жұмыссыздық деңгейі, % (2016 жылғы II тоқсан)*	4,9

Жалақы, теңге (2016 жылғы II тоқсан)	265 195
Күнкөрістің ең төменгі деңгейінің шамасы, теңге (2016 жылғы қыркүйек)	24 588

* 2016 жылғы II тоқсандағы деректері (ХЕҰ 19-ші ХСХК) жұмыспен қамтудың жаңа стандарттарына сәйкес қалыптастырылған.

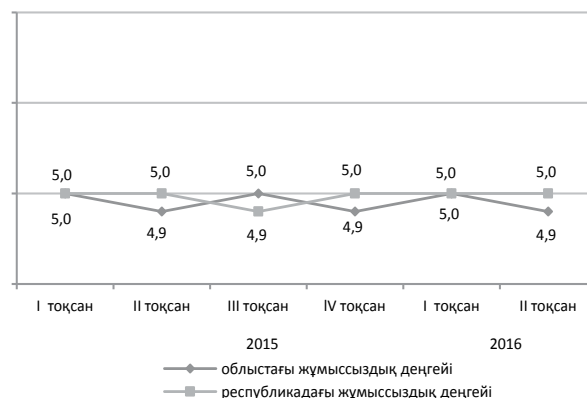

Экономиканың нақты секторы

	2016 жылғы қаңтар-қыркүйек 2015 жылғы қаңтар-қыркүйекке, %-бен	2015 жылғы қаңтар-қыркүйек 2014 жылғы қаңтар-қыркүйекке, %-бен
Өнеркәсіп	99,0	101,8
Ауыл шаруашылығы	104,3	102,9
Құрылыс	205,8	96,0
Бөлшек сауда	99,7	102,8
Жүк айналымы	95,9	107,0
Жолаушылар айналымы	104,6	100,1
Байланыс	100,9	111,5

2016 жылғы қаңтар-қыркүйек, пайызбен

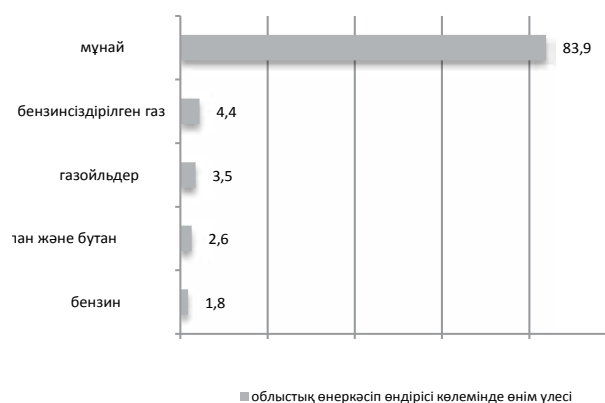

■ облыстық өнеркәсіп өндірісі көлемінде өнім үлесі

Ауыл шаруашылығы

	2016 жылғы қаңтар-қыркүйек	Өткен жылғы тиісті кезеңге пайызбен
Мал мен құстардың шаруашылықта сойылғаны немесе союға өткізілгені (тірідей салмақта), мың тонна	32,3	100,0
Сауылған сиыр сүті, мың тонна	49,2	103,2
Алынған тауық жұмыртқасы, млн. дана	72,9	2 есе

Баға индексі

	2016 жылғы қыркүйек 2016 жылғы тамызға, %	2016 жылғы қыркүйек 2015 жылғы желтоқсанға, %
Тұтыну бағасының индексі	99,8	105,9
Азық-түлік тауарлары	99,4	105,0
Азық-түлік емес тауарлар	100,1	104,4
Ақылы қызметтер	100,0	108,3
Өнеркәсіп өнімдеріне өндіруші кәсіпорындар бағасының индексі	103,1	110,4
Ауылшаруашылық өнімін өткізу бағасының индексі	100,2	101,1
Құрылыстағы баға индексі	100,3	104,0
Көліктің барлық түрлерімен жүк тасымалдау тарифтерінің индексі	99,2	104,6
Заңды тұлғаларға көрсетілген почталық және курьерлік қызметтер тарифтерінің индексі	100,0	130,2
Заңды тұлғаларға көрсетілген байланыс қызметтері тарифтерінің индексі	100,0	97,8
Коммерциялық жылжымайтын мүлікті жалға беру бағасының индексі	99,9	99,2

Батыс Қазақстан облысы

Әлеуметтік даму

пайызбен

Халық, адам (2016 жылғы 1 мамырға)	638 965
Туғандар, адам (2016 жылғы қаңтар-сәуір)	4 195
Өлгендер, адам (2016 жылғы қаңтар-сәуір)	1 849
Келгені, адам (2016 жылғы қаңтар-сәуір)	4 834
Кеткені, адам (2016 жылғы қаңтар-сәуір)	5 067

Жұмыспен қамтылған халық, адам (2016 жылғы II тоқсан)*	317 090
Жалдамалы қызметкерлер, жұмыспен қамтылған халықтың жалпы санына %-бен (2016 жылғы II тоқсан)*	62,8
Жұмыссыздық деңгейі, % (2016 жылғы II тоқсан)*	5,0

Жалақы, теңге (2016 жылғы II тоқсан)	140 238
Күнкөрістің ең төменгі деңгейінің шамасы, теңге (2016 жылғы қыркүйек)	21 914

* 2016 жылғы II тоқсандағы деректері (ХЕҰ 19-ші ХСХК) жұмыспен қамтудың жаңа стандарттарына сәйкес қалыптастырылған.

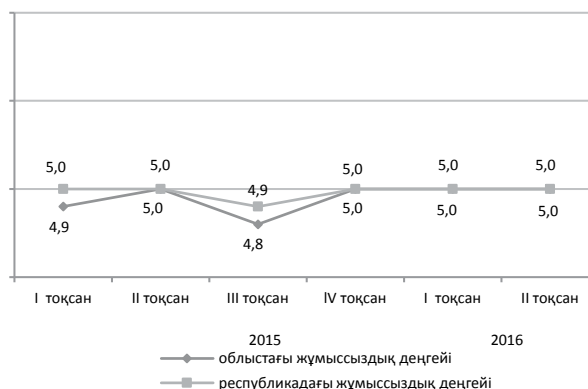

Экономиканың нақты секторы

2016 жылғы қаңтар-қыркүйек, пайызбен

	2016 жылғы қаңтар-қыркүйек 2015 жылғы қаңтар-қыркүйекке, %-бен	2015 жылғы қаңтар-қыркүйек 2014 жылғы қаңтар-қыркүйекке, %-бен
Өнеркәсіп	97,5	94,9
Ауыл шаруашылығы	106,8	93,8
Құрылыс	112,7	107,2
Бөлшек сауда	97,6	100,1
Жүк айналымы	106,3	99,1
Жолаушылар айналымы	110,5	104,4
Байланыс	89,1	99,2

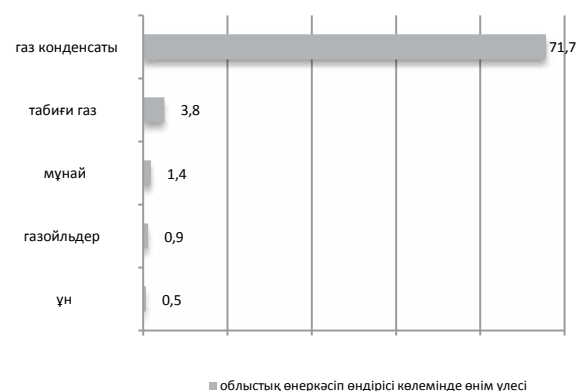

Ауыл шаруашылығы

	2016 жылғы қаңтар-қыркүйек	Өткен жылғы тиісті кезеңге пайызбен
Мал мен құстардың шаруашылықта сойылғаны немесе союға өткізілгені (тірідей салмақта), мың тонна	55,5	103,7
Сауылған сиыр сүті, мың тонна	194,8	103,9
Алынған тауық жұмыртқасы, млн. дана	117,0	102,3

Баға индексі

	2016 жылғы қыркүйек 2016 жылғы тамызға, %	2016 жылғы қыркүйек 2015 жылғы желтоқсанға, %
Тұтыну бағасының индексі	100,0	105,8
Азық-түлік тауарлары	99,4	104,4
Азық-түлік емес тауарлар	100,7	104,8
Ақылы қызметтер	100,1	108,4
Өнеркәсіп өнімдеріне өндіруші кәсіпорындар бағасының индексі	94,0	105,6
Ауылшаруашылық өнімін өткізу бағасының индексі	100,8	105,1
Құрылыстағы баға индексі	100,2	103,4
Көліктің барлық түрлерімен жүк тасымалдау тарифтерінің индексі	100,0	104,4
Заңды тұлғаларға көрсетілген почталық және курьерлік қызметтер тарифтерінің индексі	100,0	135,1
Заңды тұлғаларға көрсетілген байланыс қызметтері тарифтерінің индексі	100,0	94,7
Коммерциялық жылжымайтын мүлікті жалға беру бағасының индексі	100,3	101,0

Жамбыл облысы

Әлеуметтік даму

пайызбен

Халық, адам (2016 жылғы 1 мамырға)	1 115 200
Туғандар, адам (2016 жылғы қаңтар-сәуір)	9 175
Өлгендер, адам (2016 жылғы қаңтар-сәуір)	2 523
Келгені, адам (2016 жылғы қаңтар-сәуір)	4 613
Кеткені, адам (2016 жылғы қаңтар-сәуір)	6 972

Жұмыспен қамтылған халық, адам (2016 жылғы II тоқсан)*	502 544
Жалдамалы қызметкерлер, жұмыспен қамтылған халықтың жалпы санына %-бен (2016 жылғы II тоқсан)*	54,5
Жұмыссыздық деңгейі, % (2016 жылғы II тоқсан)*	4,9

Жалақы, теңге (2016 жылғы II тоқсан)	98 834
Күнкөрістің ең төменгі деңгейінің шамасы, теңге (2016 жылғы қыркүйек)	20 581

* 2016 жылғы II тоқсандағы деректері (ХЕҰ 19-ші ХСХК) жұмыспен қамтудың жаңа стандарттарына сәйкес қалыптастырылған.

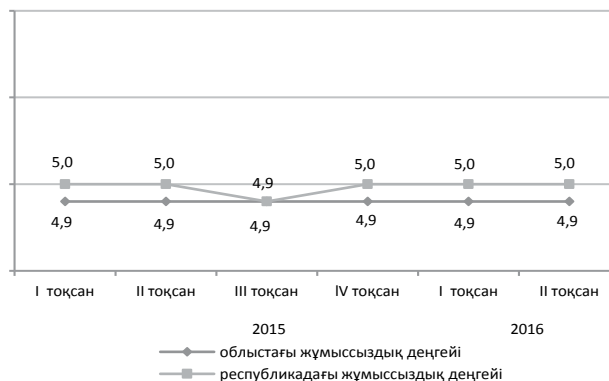

Экономиканың нақты секторы

	2016 жылғы қаңтар-қыркүйек 2015 жылғы қаңтар-қыркүйекке, %-бен	2015 жылғы қаңтар-қыркүйек 2014 жылғы қаңтар-қыркүйекке, %-бен
Өнеркәсіп	103,9	92,0
Ауыл шаруашылығы	104,0	102,1
Құрылыс	86,4	80,9
Бөлшек сауда	99,4	104,7
Жүк айналымы	96,2	101,5
Жолаушылар айналымы	116,0	107,0
Байланыс	93,1	93,1

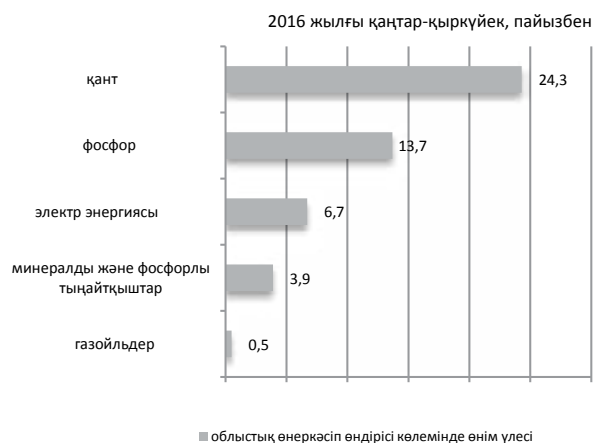

Ауыл шаруашылығы

	2016 жылғы қаңтар-қыркүйек	Өткен жылғы тиісті кезеңге пайызбен
Мал мен құстардың шаруашылықта сойылғаны немесе союға өткізілгені (тірідей салмақта), мың тонна	73,5	102,2
Сауылған сиыр сүті, мың тонна	232,2	102,1
Алынған тауық жұмыртқасы, млн. дана	81,4	87,5

Баға индексі

	2016 жылғы қыркүйек 2016 жылғы тамызға, %	2016 жылғы қыркүйек 2015 жылғы желтоқсанға, %
Тұтыну бағасының индексі	100,4	105,8
Азық-түлік тауарлары	99,9	104,7
Азық-түлік емес тауарлар	100,8	106,2
Ақылы қызметтер	100,4	106,6
Өнеркәсіп өнімдеріне өндіруші кәсіпорындар бағасының индексі	99,1	110,6
Ауылшаруашылық өнімін өткізу бағасының индексі	98,8	98,9
Құрылыстағы баға индексі	100,2	104,3
Көліктің барлық түрлерімен жүк тасымалдау тарифтерінің индексі	100,2	99,5
Заңды тұлғаларға көрсетілген почталық және курьерлік қызметтер тарифтерінің индексі	100,0	147,4
Заңды тұлғаларға көрсетілген байланыс қызметтері тарифтерінің индексі	100,0	100,1
Коммерциялық жылжымайтын мүлікті жалға беру бағасының индексі	100,0	100,2

Қарағанды облысы

Әлеуметтік даму

Халық, адам (2016 жылғы 1 мамырға)	1 386 786
Туғандар, адам (2016 жылғы қаңтар-сәуір)	7 711
Өлгендер, адам (2016 жылғы қаңтар-сәуір)	4 724
Келгені, адам (2016 жылғы қаңтар-сәуір)	8 710
Кеткені, адам (2016 жылғы қаңтар-сәуір)	9 800

Жұмыспен қамтылған халық, адам (2016 жылғы II тоқсан)*	646 983
Жалдамалы қызметкерлер, жұмыспен қамтылған халықтың жалпы санына %-бен (2016 жылғы II тоқсан)*	88,2
Жұмыссыздық деңгейі, % (2016 жылғы II тоқсан)*	5,1

Жалақы, теңге (2016 жылғы II тоқсан)	126 006
Күнкөрістің ең төменгі деңгейінің шамасы, теңге (2016 жылғы қыркүйек)	21 796

* 2016 жылғы II тоқсандағы деректері (ХЕҰ 19-ші ХСХК) жұмыспен қамтудың жаңа стандарттарына сәйкес қалыптастырылған.

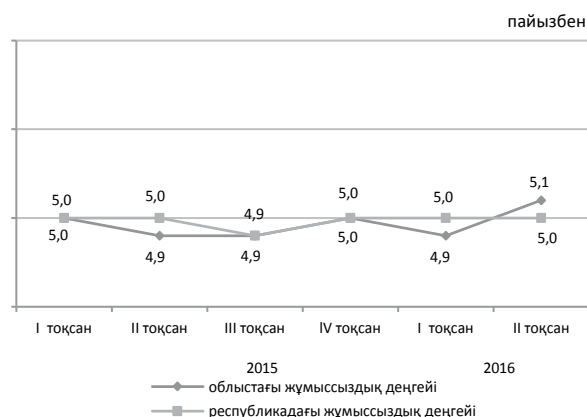

Экономиканың нақты секторы

	2016 жылғы қаңтар-қыркүйек 2015 жылғы қаңтар-қыркүйекке, %-бен	2015 жылғы қаңтар-қыркүйек 2014 жылғы қаңтар-қыркүйекке, %-бен
Өнеркәсіп	105,2	108,3
Ауыл шаруашылығы	104,8	103,4
Құрылыс	87,3	89,2
Бөлшек сауда	97,8	101,3
Жүк айналымы	103,8	100,0
Жолаушылар айналымы	104,1	100,5
Байланыс	91,9	104,5



Ауыл шаруашылығы

	2016 жылғы қаңтар-қыркүйек	Өткен жылғы тиісті кезеңге пайызбен
Мал мен құстардың шаруашылықта сойылғаны немесе союға өткізілгені (тірідей салмақта), мың тонна	87,8	101,9
Сауылған сиыр сүті, мың тонна	341,1	108,2
Алынған тауық жұмыртқасы, млн. дана	472,8	100,3

Баға индексі

	2016 жылғы қыркүйек 2016 жылғы тамызға, %	2016 жылғы қыркүйек 2015 жылғы желтоқсанға, %
Тұтыну бағасының индексі	99,9	105,3
Азық-түлік тауарлары	99,6	104,7
Азық-түлік емес тауарлар	100,5	106,6
Ақылы қызметтер	99,8	104,7
Өнеркәсіп өнімдеріне өндіруші кәсіпорындар бағасының индексі	99,9	115,5
Ауылшаруашылық өнімін өткізу бағасының индексі	100,4	106,2
Құрылыстағы баға индексі	100,1	103,1
Көліктің барлық түрлерімен жүк тасымалдау тарифтерінің индексі	100,0	101,0
Заңды тұлғаларға көрсетілген почталық және курьерлік қызметтер тарифтерінің индексі	100,0	116,8
Заңды тұлғаларға көрсетілген байланыс қызметтері тарифтерінің индексі	100,0	99,5
Коммерциялық жылжымайтын мүлікті жалға беру бағасының индексі	100,1	101,7

Қостанай облысы

Әлеуметтік даму

Халық, адам (2016 жылғы 1 мамырға)	883 883
Туғандар, адам (2016 жылғы қаңтар-сәуір)	3 962
Өлгендер, адам (2016 жылғы қаңтар-сәуір)	3 135
Келгені, адам (2016 жылғы қаңтар-сәуір)	6 884
Кеткені, адам (2016 жылғы қаңтар-сәуір)	7 468

Жұмыспен қамтылған халық, адам (2016 жылғы II тоқсан)*	497 377
Жалдамалы қызметкерлер, жұмыспен қамтылған халықтың жалпы санына %-бен (2016 жылғы II тоқсан)*	64,5
Жұмыссыздық деңгейі, % (2016 жылғы II тоқсан)*	4,9

Жалақы, теңге (2016 жылғы II тоқсан)	108 130
Күнкөрістің ең төменгі деңгейінің шамасы, теңге (2016 жылғы қыркүйек)	21 799

* 2016 жылғы II тоқсандағы деректері (ХЕҰ 19-ші ХСХК) жұмыспен қамтудың жаңа стандарттарына сәйкес қалыптастырылған.

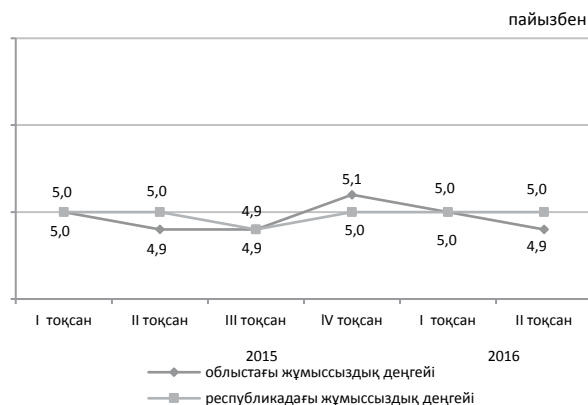

Экономиканың нақты секторы

	2016 жылғы қаңтар-қыркүйек 2015 жылғы қаңтар-қыркүйекке, %-бен	2015 жылғы қаңтар-қыркүйек 2014 жылғы қаңтар-қыркүйекке, %-бен
Өнеркәсіп	98,8	85,8
Ауыл шаруашылығы	107,9	105,3
Құрылыс	70,6	98,8
Бөлшек сауда	100,7	102,1
Жүк айналымы	98,1	100,1
Жолаушылар айналымы	102,5	103,0
Байланыс	94,7	108,5



Ауыл шаруашылығы

	2016 жылғы қаңтар-қыркүйек	Өткен жылғы тиісті кезеңге пайызбен
Мал мен құстардың шаруашылықта сойылғаны немесе союға өткізілгені (тірідей салмақта), мың тонна	68,5	98,2
Сауылған сиыр сүті, мың тонна	334,1	101,6
Алынған тауық жұмыртқасы, млн. дана	461,6	101,6

Баға индексі

	2016 жылғы қыркүйек 2016 жылғы тамызға, %	2016 жылғы қыркүйек 2015 жылғы желтоқсанға, %
Тұтыну бағасының индексі	100,1	105,2
Азық-түлік тауарлары	99,3	103,1
Азық-түлік емес тауарлар	100,6	105,4
Ақылы қызметтер	100,3	107,3
Өнеркәсіп өнімдеріне өндіруші кәсіпорындар бағасының индексі	101,1	111,1
Ауылшаруашылық өнімін өткізу бағасының индексі	99,6	106,4
Құрылыстағы баға индексі	100,3	103,1
Көліктің барлық түрлерімен жүк тасымалдау тарифтерінің индексі	100,5	105,9
Заңды тұлғаларға көрсетілген почталық және курьерлік қызметтер тарифтерінің индексі	100,0	127,6
Заңды тұлғаларға көрсетілген байланыс қызметтері тарифтерінің индексі	100,0	100,9
Коммерциялық жылжымайтын мүлікті жалға беру бағасының индексі	100,0	100,5

Қызылорда облысы

Әлеуметтік даму

Халық, адам (2016 жылғы 1 мамырға)	769 533
Туғандар, адам (2016 жылғы қаңтар-сәуір)	6 154
Өлгендер, адам (2016 жылғы қаңтар-сәуір)	1 510
Келгені, адам (2016 жылғы қаңтар-сәуір)	5 377
Кеткені, адам (2016 жылғы қаңтар-сәуір)	5 659

пайызбен

Жұмыспен қамтылған халық, адам (2016 жылғы II тоқсан)*	323 673
Жалдамалы қызметкерлер, жұмыспен қамтылған халықтың жалпы санына %-бен (2016 жылғы II тоқсан)*	62,6
Жұмыссыздық деңгейі, % (2016 жылғы II тоқсан)*	5,0

Жалақы, теңге (2016 жылғы II тоқсан)	124 804
Күнкөрістің ең төменгі деңгейінің шамасы, теңге (2016 жылғы қыркүйек)	21 318

* 2016 жылғы II тоқсандағы деректері (ХЕҰ 19-ші ХСХК) жұмыспен қамтудың жаңа стандарттарына сәйкес қалыптастырылған.

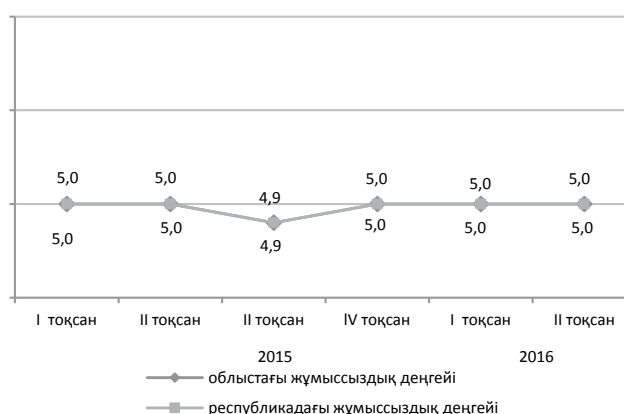

Экономиканың нақты секторы

	2016 жылғы қаңтар-қыркүйек 2015 жылғы қаңтар-қыркүйекке, %-бен	2015 жылғы қаңтар-қыркүйек 2014 жылғы қаңтар-қыркүйекке, %-бен
Өнеркәсіп	90,0	92,1
Ауыл шаруашылығы	105,7	101,7
Құрылыс	62,9	100,9
Бөлшек сауда	97,1	106,3
Жүк айналымы	96,8	100,0
Жолаушылар айналымы	106,9	107,7
Байланыс	97,4	106,7

2016 жылғы қаңтар-қыркүйек, пайызбен



■ облыстық өнеркәсіп өндірісі көлемінде өнім үлесі

Ауыл шаруашылығы

	2016 жылғы қаңтар-қыркүйек	Өткен жылғы тиісті кезеңге пайызбен
Мал мен құстардың шаруашылықта сойылғаны немесе союға өткізілгені (тірідей салмақта), мың тонна	23,5	105,6
Сауылған сиыр сүті, мың тонна	60,5	101,2
Алынған тауық жұмыртқасы, млн. дана	4,0	101,5

Баға индексі

	2016 жылғы қыркүйек 2016 жылғы тамызға, %	2016 жылғы қыркүйек 2015 жылғы желтоқсанға, %
Тұтыну бағасының индексі	100,3	104,9
Азық-түлік тауарлары	99,8	104,4
Азық-түлік емес тауарлар	100,5	105,1
Ақылы қызметтер	100,7	105,4
Өнеркәсіп өнімдеріне өндіруші кәсіпорындар бағасының индексі	103,4	124,0
Ауылшаруашылық өнімін өткізу бағасының индексі	99,7	101,8
Құрылыстағы баға индексі	100,3	103,9
Көліктің барлық түрлерімен жүк тасымалдау тарифтерінің индексі	99,1	98,9
Заңды тұлғаларға көрсетілген почталық және курьерлік қызметтер тарифтерінің индексі	100,0	153,7
Заңды тұлғаларға көрсетілген байланыс қызметтері тарифтерінің индексі	100,0	100,1
Коммерциялық жылжымайтын мүлікті жалға беру бағасының индексі	100,0	99,3

Маңғыстау облысы

Әлеуметтік даму

Халық, адам (2016 жылғы 1 мамырға)	633 069
Туғандар, адам (2016 жылғы қаңтар-сәуір)	6 399
Өлгендер, адам (2016 жылғы қаңтар-сәуір)	846
Келгені, адам (2016 жылғы қаңтар-сәуір)	3 692
Кеткені, адам (2016 жылғы қаңтар-сәуір)	2 969

Жұмыспен қамтылған халық, адам (2016 жылғы II тоқсан)*	277 721
Жалдамалы қызметкерлер, жұмыспен қамтылған халықтың жалпы санына %-бен (2016 жылғы II тоқсан)*	95,4
Жұмыссыздық деңгейі, % (2016 жылғы II тоқсан)*	5,1

Жалақы, теңге (2016 жылғы II тоқсан)	237 327
Күнкөрістің ең төменгі деңгейінің шамасы, теңге (2016 жылғы қыркүйек)	28 785

* 2016 жылғы II тоқсандағы деректері (ХЕҰ 19-ші ХСХК) жұмыспен қамтудың жаңа стандарттарына сәйкес қалыптастырылған.

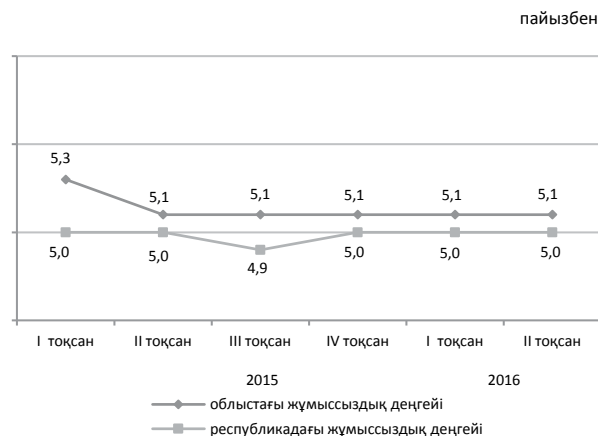

Экономиканың нақты секторы

	2016 жылғы қаңтар-қыркүйек 2015 жылғы қаңтар-қыркүйекке, %-бен	2015 жылғы қаңтар-қыркүйек 2014 жылғы қаңтар-қыркүйекке, %-бен
Өнеркәсіп	96,4	96,5
Ауыл шаруашылығы	87,7	107,0
Құрылыс	92,3	97,3
Бөлшек сауда	97,5	100,6
Жүк айналымы	96,2	100,0
Жолаушылар айналымы	103,8	100,9
Байланыс	103,4	119,6



Ауыл шаруашылығы

	2016 жылғы қаңтар-қыркүйек	Өткен жылғы тиісті кезеңге пайызбен
Мал мен құстардың шаруашылықта сойылғаны немесе союға өткізілгені (тірідей салмақта), мың тонна	6,2	80,1
Сауылған сиыр сүті, мың тонна	4,4	109,7
Алынған тауық жұмыртқасы, млн. дана	1,4	136,0

Баға индексі

	2016 жылғы қыркүйек 2016 жылғы тамызға, %	2016 жылғы қыркүйек 2015 жылғы желтоқсанға, %
Тұтыну бағасының индексі	101,2	107,2
Азық-түлік тауарлары	100,0	108,3
Азық-түлік емес тауарлар	100,3	103,8
Ақылы қызметтер	103,4	109,4
Өнеркәсіп өнімдеріне өндіруші кәсіпорындар бағасының индексі	105,5	123,0
Ауылшаруашылық өнімін өткізу бағасының индексі	99,0	96,5
Құрылыстағы баға индексі	100,4	104,2
Көліктің барлық түрлерімен жүк тасымалдау тарифтерінің индексі	100,0	101,1
Заңды тұлғаларға көрсетілген почталық және курьерлік қызметтерінің тарифтері индексі	100,0	123,9
Заңды тұлғаларға көрсетілген байланыс қызметтері тарифтері индексі	100,0	96,6
Коммерциялық жылжымайтын мүлікті жалға беру бағасының индексі	99,7	97,9

Оңтүстік Қазақстан облысы

Әлеуметтік даму

Халық, адам (2016 жылғы 1 мамырға)	2 861 325
Туғандар, адам (2016 жылғы қаңтар-сәуір)	27 970
Өлгендер, адам (2016 жылғы қаңтар-сәуір)	5 336
Келгені, адам (2016 жылғы қаңтар-сәуір)	16 128
Кеткені, адам (2016 жылғы қаңтар-сәуір)	18 744

Жұмыспен қамтылған халық, адам (2016 жылғы II тоқсан)*	1 146 721
Жалдамалы қызметкерлер, жұмыспен қамтылған халықтың жалпы санына %-бен (2016 жылғы II тоқсан)*	56,6
Жұмыссыздық деңгейі, % (2016 жылғы II тоқсан)*	5,2
Жалақы, теңге (2016 жылғы II тоқсан)	103 200
Күнкөрістің ең төменгі деңгейінің шамасы, теңге (2016 жылғы қыркүйек)	21 170

* 2016 жылғы II тоқсандағы деректері (ХЕҰ 19-ші ХСХК) жұмыспен қамтудың жаңа стандарттарына сәйкес қалыптастырылған.

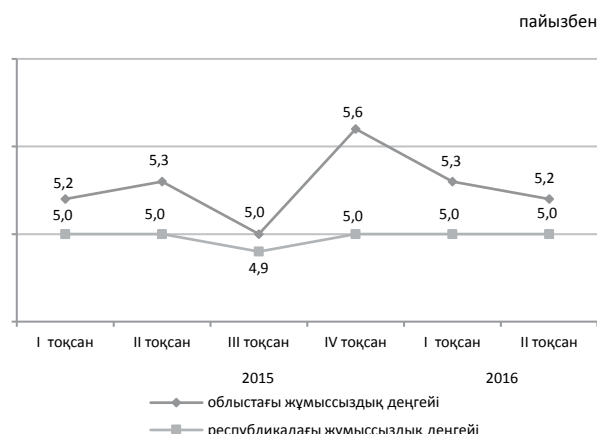

Экономиканың нақты секторы

	2016 жылғы қаңтар-қыркүйек 2015 жылғы қаңтар-қыркүйекке, %-бен	2015 жылғы қаңтар-қыркүйек 2014 жылғы қаңтар-қыркүйекке, %-бен
Өнеркәсіп	104,9	103,4
Ауыл шаруашылығы	100,7	103,7
Құрылыс	101,0	91,0
Бөлшек сауда	99,2	100,5
Жүк айналымы	99,6	105,9
Жолаушылар айналымы	117,2	103,5
Байланыс	93,3	105,6



Ауыл шаруашылығы

	2016 жылғы қаңтар-қыркүйек	Өткен жылғы тиісті кезеңге пайызбен
Мал мен құстардың шаруашылықта сойылғаны немесе союға өткізілгені (тірідей салмақта), мың тонна	146,3	102,2
Сауылған сиыр сүті, мың тонна	565,0	101,9
Алынған тауық жұмыртқасы, млн. дана	232,3	103,5

Баға индексі

	2016 жылғы қыркүйек 2016 жылғы тамызға, %	2016 жылғы қыркүйек 2015 жылғы желтоқсанға, %
Тұтыну бағасының индексі	100,4	106,4
Азық-түлік тауарлары	100,4	104,6
Азық-түлік емес тауарлар	100,6	107,3
Ақылы қызметтер	100,1	107,5
Өнеркәсіп өнімдеріне өндіруші кәсіпорындар бағасының индексі	100,1	109,8
Ауылшаруашылық өнімін өткізу бағасының индексі	95,4	96,1
Құрылыстағы баға индексі	100,4	103,6
Көліктің барлық түрлерімен жүк тасымалдау тарифтерінің индексі	100,0	97,0
Заңды тұлғаларға көрсетілген почталық және курьерлік қызметтер тарифтерінің индексі	100,0	125,2
Заңды тұлғаларға көрсетілген байланыс қызметтері тарифтерінің индексі	100,0	100,1
Коммерциялық жылжымайтын мүлікті жалға беру бағасының индексі	100,8	100,7

Солтүстік Қазақстан облысы

Әлеуметтік даму

пайызбен

Халық, адам (2016 жылғы 1 мамырға)	568 652
Туғандар, адам (2016 жылғы қаңтар-сәуір)	2 534
Өлгендер, адам (2016 жылғы қаңтар-сәуір)	2 329
Келгені, адам (2016 жылғы қаңтар-сәуір)	5 278
Кеткені, адам (2016 жылғы қаңтар-сәуір)	6 277

Жұмыспен қамтылған халық, адам (2016 жылғы II тоқсан)*	305 375
Жалдамалы қызметкерлер, жұмыспен қамтылған халықтың жалпы санына %-бен (2016 жылғы II тоқсан)*	68,5
Жұмыссыздық деңгейі, % (2016 жылғы II тоқсан)*	5,1

Жалақы, теңге (2016 жылғы II тоқсан)	99 948
Күнкөрістің ең төменгі деңгейінің шамасы, теңге (2016 жылғы қыркүйек)	22 399

* 2016 жылғы II тоқсандағы деректері (ХЕҰ 19-ші ХСХК) жұмыспен қамтудың жаңа стандарттарына сәйкес қалыптастырылған.

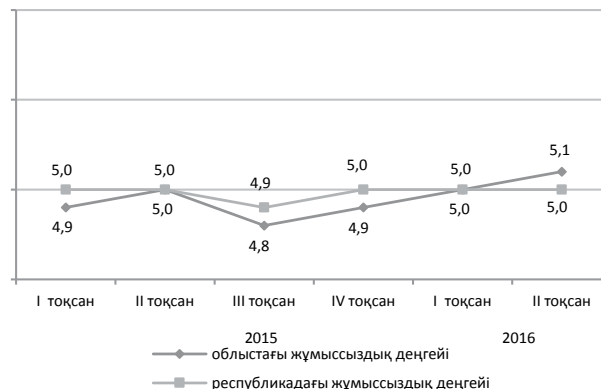

Экономиканың нақты секторы

	2016 жылғы қаңтар-қыркүйек 2015 жылғы қаңтар-қыркүйекке, %-бен	2015 жылғы қаңтар-қыркүйек 2014 жылғы қаңтар-қыркүйекке, %-бен
Өнеркәсіп	100,5	100,2
Ауыл шаруашылығы	106,0	104,6
Құрылыс	106,5	136,2
Бөлшек сауда	98,7	100,2
Жүк айналымы	104,0	103,2
Жолаушылар айналымы	99,7	98,0
Байланыс	94,5	109,4

2016 жылғы қаңтар-қыркүйек, пайызбен

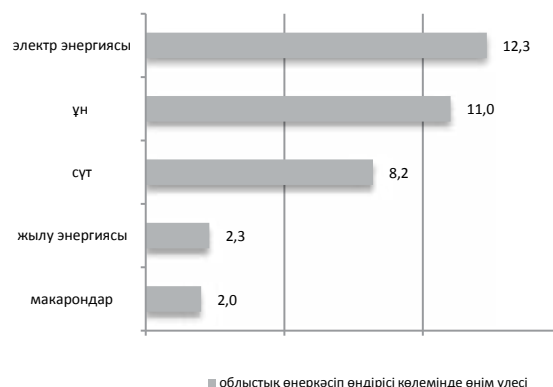

■ облыстық өнеркәсіп өндірісі көлемінде өнім үлесі

Ауыл шаруашылығы

	2016 жылғы қаңтар-қыркүйек	Өткен жылғы тиісті кезеңге пайызбен
Мал мен құстардың шаруашылықта сойылғаны немесе союға өткізілгені (тірідей салмақта), мың тонна	66,9	101,4
Сауылған сиыр сүті, мың тонна	439,0	104,2
Алынған тауық жұмыртқасы, млн. дана	456,1	94,3

Баға индексі

	2016 жылғы қыркүйек 2016 жылғы тамызға, %	2016 жылғы қыркүйек 2015 жылғы желтоқсанға, %
Тұтыну бағасының индексі	100,1	104,9
Азық-түлік тауарлары	99,7	104,4
Азық-түлік емес тауарлар	100,5	105,7
Ақылы қызметтер	100,1	104,8
Өнеркәсіп өнімдеріне өндіруші кәсіпорындар бағасының индексі	100,2	105,8
Ауылшаруашылық өнімін өткізу бағасының индексі	99,8	104,5
Құрылыстағы баға индексі	100,3	103,6
Көліктің барлық түрлерімен жүк тасымалдау тарифтерінің индексі	100,0	104,7
Заңды тұлғаларға көрсетілген почталық және курьерлік қызметтер тарифтерінің индексі	100,0	127,2
Заңды тұлғаларға көрсетілген байланыс қызметтері тарифтерінің индексі	100,0	100,3
Коммерциялық жылжымайтын мүлікті жалға беру бағасының индексі	100,0	99,7

Павлодар облысы

Әлеуметтік даму

Халық, адам (2016 жылғы 1 мамырға)	759 223
Туғандар, адам (2016 жылғы қаңтар-сәуір)	3 964
Өлгендер, адам (2016 жылғы қаңтар-сәуір)	2 518
Келгені, адам (2016 жылғы қаңтар-сәуір)	5 855
Кеткені, адам (2016 жылғы қаңтар-сәуір)	6 557

Жұмыспен қамтылған халық, адам (2016 жылғы II тоқсан)*	405 378
Жалдамалы қызметкерлер, жұмыспен қамтылған халықтың жалпы санына %-бен (2016 жылғы II тоқсан)*	81,5
Жұмыссыздық деңгейі, % (2016 жылғы II тоқсан)*	4,8

Жалақы, теңге (2016 жылғы II тоқсан)	120 609
Күнкөрістің ең төменгі деңгейінің шамасы, теңге (2016 жылғы қыркүйек)	20 819

* 2016 жылғы II тоқсандағы деректері (ХЕҰ 19-ші ХСХК) жұмыспен қамтудың жаңа стандарттарына сәйкес қалыптастырылған.

пайызбен

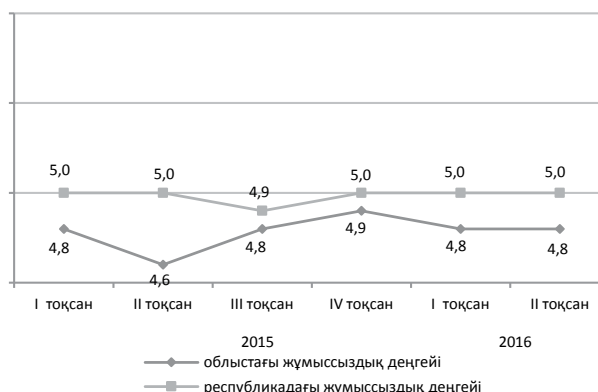

Экономиканың нақты секторы

	2016 жылғы қаңтар-қыркүйек 2015 жылғы қаңтар-қыркүйекке, %-бен	2015 жылғы қаңтар-қыркүйек 2014 жылғы қаңтар-қыркүйекке, %-бен
Өнеркәсіп	101,2	95,2
Ауыл шаруашылығы	104,7	103,5
Құрылыс	71,6	152,5
Бөлшек сауда	97,8	103,3
Жүк айналымы	102,0	102,5
Жолаушылар айналымы	105,1	103,3
Байланыс	99,1	105,6

2016 жылғы қаңтар-қыркүйек, пайызбен

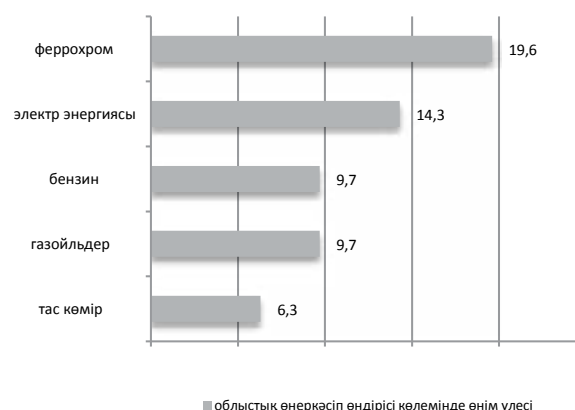

■ облыстық өнеркәсіп өндірісі көлемінде өнім үлесі

Ауыл шаруашылығы

	2016 жылғы қаңтар-қыркүйек	Өткен жылғы тиісті кезеңге пайызбен
Мал мен құстардың шаруашылықта сойылғаны немесе союға өткізілгені (тірідей салмақта), мың тонна	54,8	97,6
Сауылған сиыр сүті, мың тонна	294,9	100,9
Алынған тауық жұмыртқасы, млн. дана	105,5	98,6

Баға индексі

	2016 жылғы қыркүйек 2016 жылғы тамызға, %	2016 жылғы қыркүйек 2015 жылғы желтоқсанға, %
Тұтыну бағасының индексі	99,2	105,5
Азық-түлік тауарлары	97,5	104,1
Азық-түлік емес тауарлар	100,1	107,3
Ақылы қызметтер	100,1	105,4
Өнеркәсіп өнімдеріне өндіруші кәсіпорындар бағасының индексі	100,0	123,4
Ауылшаруашылық өнімін өткізу бағасының индексі	100,7	101,4
Құрылыстағы баға индексі	100,2	102,6
Көліктің барлық түрлерімен жүк тасымалдау тарифтерінің индексі	100,0	106,7
Заңды тұлғаларға көрсетілген почталық және курьерлік қызметтер тарифтерінің индексі	100,0	124,9
Заңды тұлғаларға көрсетілген байланыс қызметтері тарифтерінің индексі	100,0	97,9
Коммерциялық жылжымайтын мүлікті жалға беру бағасының индексі	100,8	102,0

Шығыс Қазақстан облысы

Әлеуметтік даму

Халық, адам (2016 жылғы 1 мамырға)	1 396 537
Туғандар, адам (2016 жылғы қаңтар-сәуір)	7 384
Өлгендер, адам (2016 жылғы қаңтар-сәуір)	4 927
Келгені, адам (2016 жылғы қаңтар-сәуір)	9 717
Кеткені, адам (2016 жылғы қаңтар-сәуір)	11 434

Жұмыспен қамтылған халық, адам (2016 жылғы II тоқсан)*	668 539
Жалдамалы қызметкерлер, жұмыспен қамтылған халықтың жалпы санына %-бен (2016 жылғы II тоқсан)*	71,6
Жұмыссыздық деңгейі, % (2016 жылғы II тоқсан)*	5,0

Жалақы, теңге (2016 жылғы II тоқсан)	117 472
Күнкөрістің ең төменгі деңгейінің шамасы, теңге (2016 жылғы қыркүйек)	23 462

* 2016 жылғы II тоқсандағы деректері (ХЕҰ 19-ші ХСХК) жұмыспен қамтудың жаңа стандарттарына сәйкес қалыптастырылған.

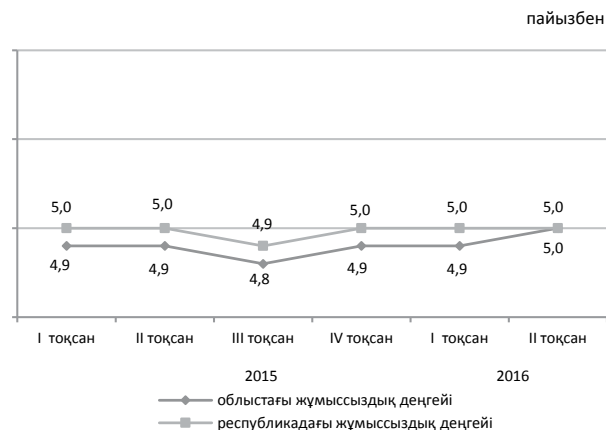

Экономиканың нақты секторы

	2016 жылғы қаңтар-қыркүйек 2015 жылғы қаңтар-қыркүйекке, %-бен	2015 жылғы қаңтар-қыркүйек 2014 жылғы қаңтар-қыркүйекке, %-бен
Өнеркәсіп	104,9	90,6
Ауыл шаруашылығы	104,9	97,9
Құрылыс	91,7	112,3
Бөлшек сауда	100,0	103,8
Жүк айналымы	103,9	101,4
Жолаушылар айналымы	103,9	101,2
Байланыс	94,0	99,6

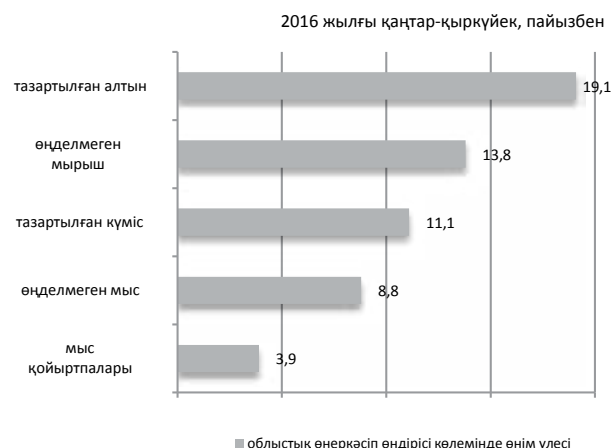

Ауыл шаруашылығы

	2016 жылғы қаңтар-қыркүйек	Өткен жылғы тиісті кезеңге пайызбен
Мал мен құстардың шаруашылықта сойылғаны немесе союға өткізілгені (тірідей салмақта), мың тонна	167,1	107,0
Сауылған сиыр сүті, мың тонна	670,5	106,0
Алынған тауық жұмыртқасы, млн. дана	115,7	101,2

Баға индексі

	2016 жылғы қыркүйек 2016 жылғы тамызға, %	2016 жылғы қыркүйек 2015 жылғы желтоқсанға, %
Тұтыну бағасының индексі	99,9	105,4
Азық-түлік тауарлары	98,8	104,9
Азық-түлік емес тауарлар	100,6	107,7
Ақылы қызметтер	100,4	103,6
Өнеркәсіп өнімдеріне өндіруші кәсіпорындар бағасының индексі	98,4	126,8
Ауылшаруашылық өнімін өткізу бағасының индексі	99,0	104,9
Құрылыстағы баға индексі	100,4	104,5
Көліктің барлық түрлерімен жүк тасымалдау тарифтерінің индексі	100,0	105,1
Заңды тұлғаларға көрсетілген почталық және курьерлік қызметтер тарифтерінің индексі	100,0	127,8
Заңды тұлғаларға көрсетілген байланыс қызметтері тарифтерінің индексі	100,0	124,3
Коммерциялық жылжымайтын мүлікті жалға беру бағасының индексі	99,8	100,6

Астана қаласы

Әлеуметтік даму

Халық, адам (2016 жылғы 1 мамырға)	880 191
Туғандар, адам (2016 жылғы қаңтар-сәуір)	8 954
Өлгендер, адам (2016 жылғы қаңтар-сәуір)	1 270
Келгені, адам (2016 жылғы қаңтар-сәуір)	11 750
Кеткені, адам (2016 жылғы қаңтар-сәуір)	11 862

Жұмыспен қамтылған халық, адам (2016 жылғы II тоқсан)*	466 203
Жалдамалы қызметкерлер, жұмыспен қамтылған халықтың жалпы санына %-бен (2016 жылғы II тоқсан)*	95,0
Жұмыссыздық деңгейі, % (2016 жылғы II тоқсан)*	4,7

Жалақы, теңге (2016 жылғы II тоқсан)	205 547
Күнкөрістің ең төменгі деңгейінің шамасы, теңге (2016 жылғы қыркүйек)	27 435

* 2016 жылғы II тоқсандағы деректері (ХЕҰ 19-ші ХСХК) жұмыспен қамтудың жаңа стандарттарына сәйкес қалыптастырылған.

Экономиканың нақты секторы

	2016 жылғы қаңтар-қыркүйек 2015 жылғы қаңтар-қыркүйекке, %-бен	2015 жылғы қаңтар-қыркүйек 2014 жылғы қаңтар-қыркүйекке, %-бен
Өнеркәсіп	102,4	108,0
Ауыл шаруашылығы	98,7	88,6
Құрылыс	118,0	121,5
Бөлшек сауда	97,7	103,1
Жүк айналымы	102,4	104,3
Жолаушылар айналымы	108,0	106,2
Байланыс	81,9	92,1

2016 жылғы қаңтар-қыркүйек, пайызбен

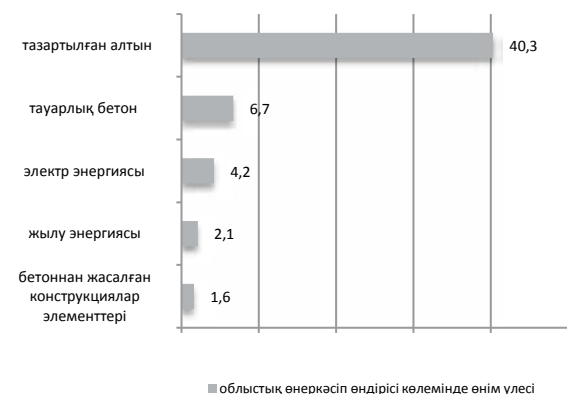
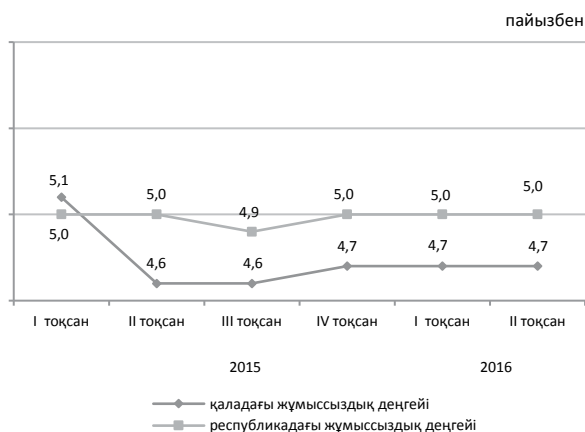

Ауыл шаруашылығы

	2016 жылғы қаңтар-қыркүйек	Өткен жылғы тиісті кезеңге пайызбен
Мал мен құстардың шаруашылықта сойылғаны немесе союға өткізілгені (тірідей салмақта), тонна	0,2	72,4
Сауылған сиыр сүті, тонна	0,4	98,2
Алынған тауық жұмыртқасы, мың дана	0,2	101,5

Баға индексі

	2016 жылғы қыркүйек 2016 жылғы тамызға, %	2016 жылғы қыркүйек 2015 жылғы желтоқсанға, %
Тұтыну бағасының индексі	100,4	106,6
Азық-түлік тауарлары	99,8	108,1
Азық-түлік емес тауарлар	101,3	108,8
Ақылы қызметтер	100,3	102,9
Өнеркәсіп өнімдеріне өндіруші кәсіпорындар бағасының индексі	100,0	102,5
Ауылшаруашылық өнімін өткізу бағасының индексі	-	-
Құрылыстағы баға индексі	100,4	104,4
Көліктің барлық түрлерімен жүк тасымалдау тарифтерінің индексі	99,8	100,0
Заңды тұлғаларға көрсетілген почталық және курьерлік қызметтер тарифтерінің индексі	100,0	108,8
Заңды тұлғаларға көрсетілген байланыс қызметтері тарифтерінің индексі	100,1	96,1
Коммерциялық жылжымайтын мүлікті жалға беру бағасының индексі	100,0	102,6

Алматы қаласы

Әлеуметтік даму

Халық, адам (2016 жылғы 1 мамырға)	1 722 076
Туғандар, адам (2016 жылғы қаңтар-сәуір)	10 028
Өлгендер, адам (2016 жылғы қаңтар-сәуір)	3 630
Келгені, адам (2016 жылғы қаңтар-сәуір)	28 793
Кеткені, адам (2016 жылғы қаңтар-сәуір)	16 597

Жұмыспен қамтылған халық, адам (2016 жылғы II тоқсан)*	865 790
Жалдамалы қызметкерлер, жұмыспен қамтылған халықтың жалпы санына %-бен (2016 жылғы II тоқсан)*	92,4
Жұмыссыздық деңгейі, % (2016 жылғы II тоқсан)*	5,4

Жалақы, теңге (2016 жылғы II тоқсан)	187 292
Күнкөрістің ең төменгі деңгейінің шамасы, теңге (2016 жылғы қыркүйек)	25 858

* 2016 жылғы II тоқсандағы деректері (ХЕҰ 19-ші ХСХК) жұмыспен қамтудың жаңа стандарттарына сәйкес қалыптастырылған.

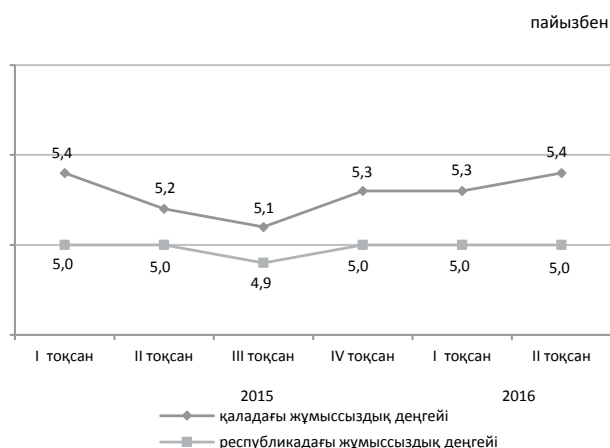

Экономиканың нақты секторы

	2016 жылғы қаңтар-қыркүйек 2015 жылғы қаңтар-қыркүйекке, %-бен	2015 жылғы қаңтар-қыркүйек 2014 жылғы қаңтар-қыркүйекке, %-бен
Өнеркәсіп	98,2	101,9
Ауыл шаруашылығы	104,7	64,7
Құрылыс	93,1	97,4
Бөлшек сауда	100,3	102,4
Жүк айналымы	115,0	102,4
Жолаушылар айналымы	103,8	104,1
Байланыс	103,0	104,2

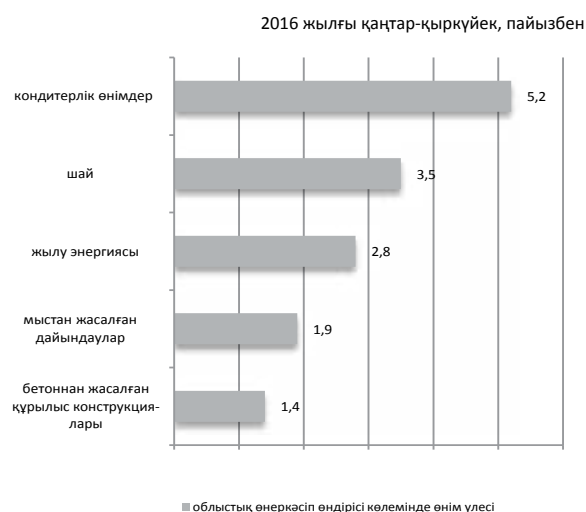

Ауыл шаруашылығы

	2016 жылғы қаңтар-қыркүйек	Өткен жылғы тиісті кезеңге пайызбен
Мал мен құстардың шаруашылықта сойылғаны немесе союға өткізілгені (тірідей салмақта), мың тонна	0,3	89,7
Сауылған сиыр сүті, мың тонна	2,9	87,6
Алынған тауық жұмыртқасы, млн. дана	0,3	79,4

Баға индексі

	2016 жылғы қыркүйек 2016 жылғы тамызға, %	2016 жылғы қыркүйек 2015 жылғы желтоқсанға, %
Тұтыну бағасының индексі	100,7	105,4
Азық-түлік тауарлары	100,5	105,3
Азық-түлік емес тауарлар	100,7	108,7
Ақылы қызметтер	101,0	102,3
Өнеркәсіп өнімдеріне өндіруші кәсіпорындар бағасының индексі	100,3	105,9
Ауылшаруашылық өнімін өткізу бағасының индексі	-	-
Құрылыстағы баға индексі	100,2	103,3
Көліктің барлық түрлерімен жүк тасымалдау тарифтерінің индексі	98,0	108,5
Заңды тұлғаларға көрсетілген почталық және курьерлік қызметтер тарифтерінің индексі	100,0	103,9
Заңды тұлғаларға көрсетілген байланыс қызметтері тарифтерінің индексі	100,0	97,2
Коммерциялық жылжымайтын мүлікті жалға беру бағасының индексі	100,0	100,5

1. Основные показатели

1.1 Краткие итоги социально-экономического развития

Краткосрочный экономический индикатор

Краткосрочный экономический индикатор в январе-сентябре 2016г. к январю-сентябрю 2015г. составил 100%. Расчет краткосрочного экономического индикатора осуществляется для обеспечения оперативности и базируется на изменении индексов выпуска по базовым отраслям: сельское хозяйство, промышленность, строительство, торговля, транспорт и связь, составляющих свыше 60% от ВВП.

Уровень жизни

Среднедушевые номинальные денежные доходы населения по оценке в августе 2016г. составили 74117 тенге, что на 8,8% выше, чем в августе 2015г., реальные денежные доходы за указанный период уменьшились на 7,5%.

Рынок труда и оплата труда

Численность безработных по оценке в сентябре 2016г. составила 447,2 тыс. человек. Уровень безработицы составил 5% к рабочей силе (экономически активное население). Численность лиц, зарегистрированных в органах занятости в качестве безработных, на конец сентября 2016г. составила 74,4 тыс. человек или 0,8% к рабочей силе (экономически активное население).

Среднемесячная номинальная заработная плата одного работника по оценке в сентябре 2016г. составила 139279 тенге.

Цены

Индекс потребительских цен в сентябре 2016г. по сравнению с декабрем 2015г. составил 105,6%. Цены на продовольственные товары повысились на 4,9%, непродовольственные – на 6,8%, платные услуги для населения – на 5,3%. Цены предприятий-производителей на промышленную продукцию в сентябре 2016г. по сравнению с декабрем 2015г. повысились на 14,4%.

Национальная экономика

Объем валового внутреннего продукта, по отчетным данным, за январь-июнь 2016г. составил в текущих ценах 19357,1 млрд. тенге. По сравнению с соответствующим периодом предыдущего года реальный ВВП увеличился на 0,1%. В структуре ВВП доля производства товаров составила 35,1%, услуг – 58,5%.

Объем инвестиций в основной капитал в январе-сентябре 2016г. составил 5067,7 млрд. тенге, что на 4,1% больше, чем в январе-сентябре 2015г.

Количество зарегистрированных юридических лиц по состоянию на 1 октября 2016г. составило 378028 единиц и увеличилось по сравнению с соответствующим периодом предыдущего года на 5,9%, в том числе 368995 единиц с численностью работников менее 100 человек. Количество действующих юридических лиц составило 237402, среди которых малые предприятия (менее 100 человек) составляют 228800 единиц.

Торговля

Объем розничной торговли за январь-сентябрь 2016г. составил 5404,8 млрд. тенге или 100% к уровню соответствующего периода 2015г. (в сопоставимых ценах).

Объем оптовой торговли за январь-сентябрь 2016г. составил 12496,4 млрд. тенге или 96,3% к уровню соответствующего периода 2015г. (в сопоставимых ценах).

Внешнеторговый оборот Казахстана в январе-августе 2016г. составил 38406,6 млн. долларов США и по сравнению с январем-августом 2015г. уменьшился на 27,9%, в том числе экспорт – 22982,1 млн. долларов США (на 28,6% меньше), импорт 15424,5 млн. долларов США (на 27% меньше).

Реальный сектор экономики

Объем промышленного производства в январе-сентябре 2016г. составил 13213,6 млрд. тенге в действующих ценах, что на 2% меньше, чем в январе-сентябре 2015г. В обрабатывающей промышленности производство увеличилось на 0,6%, в электроснабжении, подаче газа, пара и воздушном кондиционировании – на 0,2%. В горнодобывающей промышленности и разработке карьеров производство уменьшилось на 4,4%, в водоснабжении, канализационной системе, контроле над сбором и распределением отходов – на 4,8%.

Объем валового выпуска продукции (услуг) сельского хозяйства в январе-сентябре 2016г. составил 2501 млрд. тенге, что больше на 4,9% чем в январе-сентябре 2015г.

Объем грузооборота в январе-сентябре 2016г. составил 372,4 млрд. ткм (с учетом оценки объема грузооборота индивидуальных предпринимателей, занимающихся коммерческими перевозками) или 100,2% к январю-сентябрю 2015г. Объем пассажирооборота составил 194 млрд. пкм и вырос на 3,2%.

Финансовая система

По данным Министерства финансов Республики Казахстан по состоянию на 1 августа 2016г. доходы государственного бюджета составили 4936,1 млрд. тенге, или 56,5% по отношению к исполняемому бюджету. Исполнение бюджета по затратам составило 5051,2 млрд. тенге или 53,5% к исполняемому бюджету. По сравнению с соответствующим периодом 2015г. доходы увеличились на 12,3%, затраты увеличились на 12,8%. Дефицит бюджета (с учетом чистого бюджетного кредитования и сальдо по операциям с финансовыми активами) сформировался на уровне 405,5 млрд. тенге.

Кредитные вложения БВУ в отрасли экономики на конец августа 2016г. составили 12664,1 млрд. тенге и увеличились по сравнению с соответствующим периодом прошлого года на 11,3%. В общей сумме кредитов удельный вес долгосрочных кредитов составил 82,9%, кредитов в иностранной валюте 34,4%. Объем депозитов в депозитных организациях составил 17351 млрд. тенге, что на 31,4% больше, чем в соответствующем месяце прошлого года, депозиты физических лиц составили 7160,4 млрд. тенге и увеличились на 38,5%.

Финансовый результат предприятий с численностью работающих свыше 100 человек за II квартал 2016г. определился как прибыль в сумме 2070,9 млрд. тенге, что на 80,8% выше уровня аналогичного периода 2015г. Уровень рентабельности (убыточности) составил 25,2%. Доля убыточных предприятий среди общего числа отчитавшихся составила 35,1%.

Мониторинг основных социально-экономических показателей

Август 2016г.

	Январь-август 2016г.	Август 2016г.	Январь-август 2016г.к январю- августу 2015г., в %	Август 2016г. к августу 2015г., в %	Август 2016г. к июлю 2016г., в %
Социальные показатели					
Число зарегистрированных случаев заболеваний туберкулезом органов дыхания, человек	5 744	626	94,5	90,7	83,6
Число выявленных носителей ВИЧ-инфекции, человек	1 816	215	114,9	104,9	85,3
Число зарегистрированных уголовных правонарушений, случаев	267 978	29 505	96,0	85,2	95,1
Уровень преступности (уголовных правонарушений на 10 000 населения)	229	-	95,4	-	-
Уровень жизни					
Среднедушевой номинальный денежный доход (оценка)	582 954	74 117	111,9	108,8	99,4
Реальный денежный доход (оценка)	-	-	96,1	92,5	99,2
Величина прожиточного минимума, тенге	-	23 588	-	113,8	106,6
Рынок труда и оплата труда					
Численность безработных, тыс. человек (оценка) ¹⁾	-	448,5	-	101,2	99,2
Численность зарегистрированных безработных, тыс. человек	-	74,5	-	116,4	107,9
Уровень безработицы, % (оценка) ¹⁾	-	5,0	-	-	-
Доля зарегистрированных безработных, %	-	0,8	-	-	-
Уровень скрытой безработицы, % (оценка)	-	-	-	-	-
Среднемесячная номинальная заработная плата одного работника, тенге (оценка)	139 388	142 349	114,2	114,8	99,1
Индекс реальной заработной платы, % (оценка)	-	-	-	97,6	98,9
Цены					
Индекс потребительских цен, %	-	-	116,4	117,6	100,2
Индекс цен предприятий-производителей промышленной продукции, %	-	-	115,3	126,3	99,3
Индекс цен реализации на продукцию сельского хозяйства, %	-	-	107,3	111,4	100,3
Индекс цен в строительстве, %	-	-	104,4	105,8	100,1
Индекс цен оптовых продаж, %	-	-	116,4	119,4	100,6
Индекс тарифов на перевозку грузов всеми видами транспорта, %	-	-	130,4	131,2	100,8
Индекс тарифов на услуги почтовые и курьерские для юридических лиц, %	-	-	112,4	109,9	106,1
Индекс тарифов на услуги связи для юридических лиц, %	-	-	100,4	98,2	97,4
Индекс цен экспортных поставок продукции, % ²⁾	-	-	91,5	98,5	98,4
Индекс цен импортных поступлений продукции, % ²⁾	-	-	110,0	108,3	100,6
Национальная экономика					
Краткосрочный экономический индикатор, млрд. тенге (рассчитывается по реальному темпу роста шести отраслей - сельское хозяйство, промышленность, строительство, торговля, транспорт, связь)	26 312,0	3 852,9	99,5	100,2	101,9
Валовой внутренний продукт, млрд. тенге (отчетные данные, январь-июнь 2016г.)	19 357,1	-	100,1	-	-
Инвестиции в основной капитал, млрд. тенге	4 342,7	665,0	104,8	96,6	102,7
Торговля					
Розничная торговля по всем каналам реализации, млрд. тенге	4 747,9	709,2	100,0	104,1	105,7
Внешнеторговый оборот, млн. долларов США	38 406,6	5 328,8	72,1	83,9	105,6
Экспорт товаров, млн. долларов США	22 982,1	3 027,9	71,4	82,7	95,6
Импорт товаров, млн. долларов США	15 424,5	2 300,9	73,0	85,5	122,7
Реальный сектор экономики					
Объем промышленной продукции (товаров, услуг), млрд. тенге	11 595,6	1 492,8	97,7	92,5	94,5
Объем валового выпуска продукции (услуг) сельского хозяйства, млрд. тенге	1 437,5	389,2	104,9	111,6	154,8
Объем строительных работ, млрд. тенге	1 734,6	316,0	106,7	107,4	83,7

Продолжение

	Январь-август 2016г.	Август 2016г.	Январь-август 2016г.к январю- августу 2015г., в %	Август 2016г. к августу 2015г., в %	Август 2016г. к июлю 2016г., в %
Перевозки грузов всеми видами транспорта, млн. тонн	2 333,4	333,5	99,6	99,1	102,7
Грузооборот всех видов транспорта, млрд. ткм	327,2	43,8	100,2	98,8	102,1
Объем услуг почтовой и курьерской деятельности, млрд. тенге	17,0	2,3	88,0	90,9	98,2
Объем услуг связи, млрд. тенге	444,3	56,9	96,5	99,4	100,9
Индекс предпринимательской уверенности в промышленности (III кв. 2016г.)	-	+6	-	-	-
Индекс предпринимательской уверенности в торговле (III кв. 2016г.)	-	-3	-	-	-
Индекс предпринимательской уверенности в строительстве (III кв. 2016г.)	-	-7	-	-	-
Финансовая система					
Денежная масса М3, млрд. тенге	-	18 900,0	-	131,3	97,0
Наличные деньги в обращении, млрд. тенге	-	1 549,0	-	130,6	97,2
Депозиты в депозитных организациях, на конец периода, млрд. тенге (без учета счетов нерезидентов)	-	17 351,0	-	131,4	96,9
депозиты физических лиц, на конец периода, млрд. тенге (без учета счетов нерезидентов)	-	7 160,4	-	138,5	97,6
Кредиты БВУ экономики и населения, млрд. тенге	-	12 664,1	-	111,3	99,4
Долгосрочные кредитные вложения БВУ, млрд. тенге	-	10 504,5	-	113,4	99,7
Рентабельность (убыточность) предприятий и организаций, % (II кв. 2016г.)	25,2	-	-	-	-
Дебиторская задолженность предприятий и организаций, млрд. тенге (на 1 июля 2016г.)	7 499,3	-	108,7	-	-
Задолженность по обязательствам предприятий и организаций, млрд. тенге (на 1 июля 2016г.)	39 860,5	-	104,6	-	-
Сентябрь 2016г.					
	Январь-сентябрь 2016г.	Сентябрь 2016г.	Январь-сентябрь 2016г.к январю- сентябрю 2015г., в %	Сентябрь 2016г. к сентябрю 2015г., в %	Сентябрь 2016г. к августу 2016г., в %
Социальные показатели					
Число зарегистрированных случаев заболеваний туберкулезом органов дыхания, человек
Число выявленных носителей ВИЧ-инфекции, человек
Число зарегистрированных уголовных правонарушений, случаев
Уровень преступности, (уголовных правонарушений на 10 000 населения)
Уровень жизни					
Среднедушевой номинальный денежный доход (оценка), тенге
Реальный денежный доход (оценка), %	-	-
Величина прожиточного минимума, тенге	-	23 191	-	113,4	98,3
Рынок труда и оплата труда					
Численность безработных, тыс. человек (оценка) ¹⁾	-	447,2	-	101,1	99,7
Численность зарегистрированных безработных, тыс. человек	-	74,4	-	119,1	99,8
Уровень безработицы, % (оценка) ¹⁾	-	5,0	-	-	-
Доля зарегистрированных безработных, %	-	0,8	-	-	-
Уровень скрытой безработицы, % (оценка)	-	-	-	-	-
Среднемесячная номинальная заработная плата одного работника, тенге (оценка)	139 388	139 279	113,8	110,6	97,8
Индекс реальной заработной платы, % (оценка)	-	-	-	94,9	97,6
Цены					
Индекс потребительских цен, %	-	-	116,4	116,6	100,2
Индекс цен предприятий-производителей промышленной продукции, %	-	-	116,5	126,1	101,1

Продолжение					
	Январь-сентябрь 2016г.	Сентябрь 2016г.	Январь-сентябрь 2016г. к январю- сентябрю 2015г., в %	Сентябрь 2016г. к сентябрю 2015г., в %	Сентябрь 2016г. к августу 2016г., в %
Индекс цен реализации на продукцию сельского хозяйства, %	-	-	107,6	109,8	98,8
Индекс цен в строительстве, %	-	-	104,4	105,0	100,3
Индекс цен оптовых продаж, %	-	-	116,4	116,2	100,6
Индекс тарифов на перевозку грузов всеми видами транспорта, %	-	-	128,6	116,1	99,1
Индекс тарифов на услуги почтовые и курьерские для юридических лиц, %	-	-	112,1	109,9	100,0
Индекс тарифов на услуги связи для юридических лиц, %	-	-	100,2	98,4	100,0
Индекс цен экспортных поставок продукции, %	-	-
Индекс цен импортных поступлений продукции, %	-	-
Национальная экономика					
Краткосрочный экономический индикатор, млрд. тенге (рассчитывается по реальному темпу роста шести отраслей - сельское хозяйство, промышленность, строительство, торговля, транспорт, связь)	30 933,8	4 621,9	100,0	102,3	120,5
Валовой внутренний продукт, млрд. тенге	...	-	...	-	-
Инвестиции в основной капитал, млрд. тенге	5 067,7	724,9	104,1	99,7	108,7
Торговля					
Розничная торговля по всем каналам реализации, млрд. тенге	5 404,8	656,9	100,0	100,1	92,2
Внешнеторговый оборот, млн. долларов США
Экспорт товаров, млн. долларов США
Импорт товаров, млн. долларов США
Реальный сектор экономики					
Объем промышленной продукции (товаров, услуг), млрд. тенге	13 213,6	1 618,0	98,0	100,1	104,5
Объем валового выпуска продукции (услуг) сельского хозяйства, млрд. тенге	2 501,0	1 063,5	104,9	104,8	284,4
Объем строительных работ, млрд. тенге	2 079,4	344,7	106,9	107,5	108,8
Перевозки грузов всеми видами транспорта, млн. тонн	2 675,1	341,7	99,7	99,7	102,4
Грузооборот всех видов транспорта, млрд. ткм	372,4	45,1	100,2	99,7	103,1
Объем услуг почтовой и курьерской деятельности, млрд. тенге	19,3	2,3	87,9	87,5	101,7
Объем услуг связи, млрд. тенге	501,6	57,4	96,9	100,0	101,0
Финансовая система					
Денежная масса М3, млрд. тенге
Наличные деньги в обращении, млрд. тенге
Депозиты в депозитных организациях, на конец периода, млрд. тенге (без учета счетов нерезидентов)
депозиты физических лиц, на конец периода, млрд. тенге (без учета счетов нерезидентов)
Кредиты БВУ экономики и населения, млрд. тенге
Долгосрочные кредитные вложения БВУ, млрд. тенге
Рентабельность предприятий и организаций, %
Дебиторская задолженность предприятий и организаций, млрд. тенге
Задолженность по обязательствам предприятий и организаций, млрд. тенге

¹⁾ Оценочные данные с учетом новых стандартов занятости (19-я МКСТ МОТ).

²⁾ С января 2016г. индексы цен экспортных поставок, импортных поступлений характеризуют изменение цен внешнеторговых сделок, выраженных в тенге (в предыдущие годы – в долларах США).

Примечание:

Показатели, формируемые с опозданием, представлены в предыдущей таблице.

Данные приведены по новой классификации видов экономической деятельности ОКЭД.

2. Социально-демографические показатели

2.1 Численность населения

тыс. человек

	Все население	Городское население	Сельское население
На 1 мая 2016г.	17 753,2	10 129,0	7 624,2
На 1 мая 2015г.	17 498,1	9 936,1	7 562,0

Численность населения страны на 1 мая 2016г. составила 17753,2 тыс. человек, в том числе городского - 10129 тыс. (57%), сельского - 7624,2 тыс. (43%) человек. По сравнению с 1 мая 2015г. численность населения увеличилась на 255,1 тыс. человек или 1,4%.

Изменение темпов прироста численности населения

на конец периода, процентов

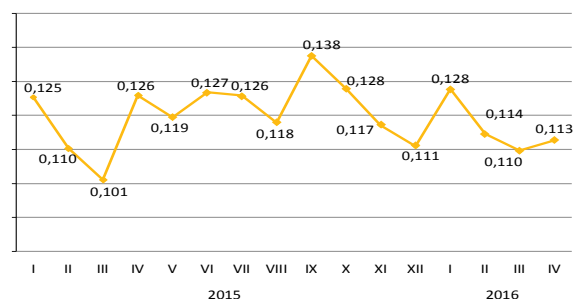

Естественное движение населения

Изменение естественного прироста населения

тыс. человек

	Человек		На 1 000 человек	
	январь-апрель 2016г.	январь-апрель 2015г.	январь-апрель 2016г.	январь-апрель 2015г.
Родившиеся	131 134	126 988	22,29	22,02
Умершие	45 008	45 365	7,65	7,87
Естественный прирост	86 126	81 623	14,64	14,15
Браки	39 682	41 595	6,74	7,21
Разводы	16 338	16 808	2,78	2,91

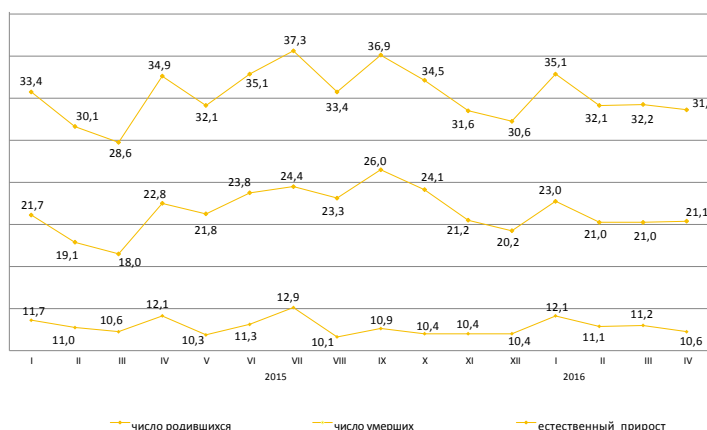

За январь-апрель 2016г. в республике зарегистрировано 1312 (за январь-апрель 2015г. — 1213) умерших младенцев в возрасте до 1 года. По сравнению с январем-апрелем 2015г. число умерших детей в возрасте до 1 года увеличилось на 8,2%. За январь-апрель 2016г. коэффициент младенческой смертности составил 10,01 (9,58) случаев на 1000 родившихся. Основной причиной младенческой смертности являются состояния, возникающие в перинатальном периоде, от которых в январе-апреле 2016г. умерло 705 (608) младенцев или 53,7% (50,1%) от общего числа смертных случаев среди младенцев. Число умерших младенцев от врожденных аномалий составило 277 (268) или 21,1% (22,1%), от болезней органов дыхания — 99 (85) или 7,5% (7%) и от несчастных случаев, отравлений и травм — 54 (68) или 4,1% (5,6%).

Динамика коэффициентов младенческой смертности

на 1000 родившихся

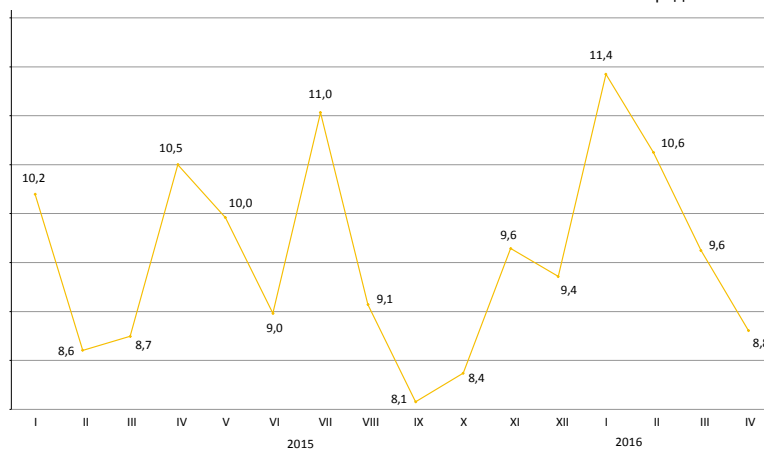

2.2 Миграция населения

Миграция населения

	человек	
	Январь-апрель 2016г.	Январь-апрель 2015г.
прибыло		
Всего	137 837	167 690
внешняя миграция	4 142	5 440
в том числе:		
страны СНГ	3 045	4 748
другие страны	1 097	692
внутренняя миграция	133 695	162 250
выбыло		
Всего	141 358	168 841
внешняя миграция	7 663	6 591
в том числе:		
страны СНГ	6 753	5 882
другие страны	910	709
внутренняя миграция	133 695	162 250
сальдо миграции		
Всего	-3 521	-1 151
внешняя миграция	-3 521	-1 151
в том числе:		
страны СНГ	-3 708	-1 134
другие страны	187	-17
внутренняя миграция	-	-

Изменение внешней миграции

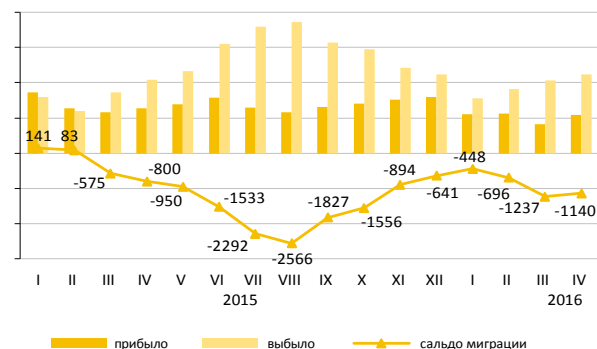

В январе-апреле 2016г. по сравнению с январем-апрелем 2015г. число прибывших в Казахстан уменьшилось на 23,9%, число выбывших из Казахстана увеличилось на 16,3%. Основной миграционный обмен страны происходит с государствами СНГ. Доля прибывших из стран СНГ и выбывших в эти страны составили 73,5% и 88,1% соответственно. Численность мигрантов, переезжающих в пределах страны, уменьшилась на 17,6%. По межрегиональным перемещениям положительное сальдо миграции населения сложилось в 7-и регионах страны: в городах Алматы (12426 человек), Астана (16 человек), Павлодарской (265 человек) Акмолинской (249 человек), Костанайской (246 человек), Мангистауской (196 человек) и Атырауской (190 человек) областях.

Структура внешней миграции по отдельным этническим группам

	в процентах к общему числу			
	Прибывшие		Выбывшие	
	январь-апрель 2016г.	январь-апрель 2015г.	январь-апрель 2016г.	январь-апрель 2015г.
Всего	100	100	100	100
Казахи	56,0	60,4	4,7	7,6
Русские	19,8	17,3	70,6	69,3
Узбеки	2,6	1,7	0,3	0,5
Украинцы	2,7	2,3	6,8	6,8
Татары	1,5	1,5	2,8	2,0
Немцы	1,3	1,5	8,6	7,5
Другие	16,1	15,3	6,2	6,3

Межрегиональная миграция населения за январь-апрель 2016г.

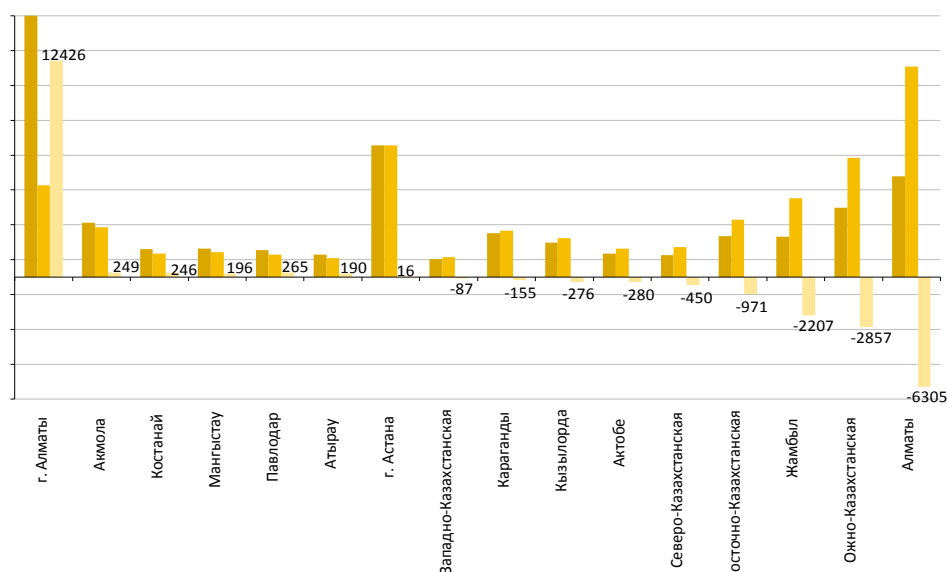

2.3 Заболеваемость населения

(по данным РГКП «НПЦСЭиМ» КЗПП МНЭ)

случаев

в процентах к соответствующему периоду предыдущего года

	Туберкулез органов дыхания	ВИЧ- инфекция
Август 2015г.	690	205
Январь-август 2015г.	6 076	1 580
2015г.	8 845	2 289
Август 2016г.	626	215
Январь-август 2016г.	5 744	1 816

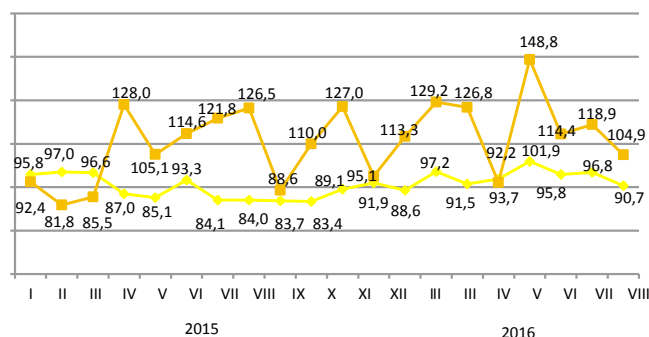

Уровень заболеваемости отдельными инфекционными заболеваниями в январе-августе 2016г.

Наибольшее распространение среди зарегистрированных инфекционных заболеваний получили острые инфекции верхних дыхательных путей – 4346,9 (в соответствующем периоде 2015г. – 4132,1) случаев на 100000 населения, туберкулез органов дыхания – 48,9 (52,2), острые кишечные инфекции – 66,4 (71,8), сифилис – 26,3 (30,1), педикулез – 11,2 (10,5) и чесотка – 3,7 (3,4), вирусные гепатиты – 3,2 (3,4).

Рост заболеваемости населения отдельными видами инфекционных заболеваний

в процентах

	Август 2016г. к июлю 2016г., в процентах	
	всего	из них дети до 14 лет
Бактериальная дизентерия	147,4	162,8

Число зарегистрированных случаев наиболее распространенных заболеваний

	Январь-август 2016г.	Август 2016г.	Январь-август 2016г. к январю-августу 2015г., в процентах	Август 2016г. к августу 2015г., в процентах	Август 2016г. к июлю 2016г., в процентах
Ротавирусный энтерит					
всего	799	63	75,6	44,7	95,5
из них дети до 14 лет	793	63	75,5	45,0	95,5
сельская местность	-	1	-	5,3	50,0
Бактериальная дизентерия					
всего	373	112	64,8	69,1	147,4
из них дети до 14 лет	207	70	52,8	63,1	162,8
сельская местность	-	28	-	50,9	107,7
Бруцеллез, впервые диагностированный					
всего	723	114	81,8	74,5	70,8
из них дети до 14 лет	79	22	66,9	104,8	157,1
сельская местность	-	91	-	71,1	68,4
Эхинококкоз					
всего	577	58	104,0	92,1	70,7
из них дети до 14 лет	148	11	98,7	68,8	52,4
сельская местность	-	37	-	100,0	71,2

2.4 Пенсионное обеспечение и социальная защита населения

	Средний размер назначенных пенсий / пособий, тенге	Число получателей, тыс. человек
пенсионная выплата по возрасту¹⁾		
II квартал 2015г.	39 101	1 828,2
II квартал 2016г.	42 536	1 898,2
государственная базовая пенсионная выплата		
II квартал 2015г.	11 182	1 862,3
II квартал 2016г.	11 965	1 927,6
государственное социальное пособие		
II квартал 2015г.	21 347	667,9
II квартал 2016г.	29 186	674,3
специальное государственное пособие		
II квартал 2015г.	6 070	1 309,4
II квартал 2016г.	6 462	1 318,1
государственная жилищная помощь²⁾		
II квартал 2015г.	3 291,2	75,2
II квартал 2016г.	3 329,3	73,2
государственная адресная социальная помощь		
Январь-сентябрь 2015г.	2 407,5	34,7
Январь-сентябрь 2016г.	2 636,6	25,9

¹⁾ Лица достигшие пенсионного возраста.

²⁾ В графе «Число получателей» указано тысяч семей.

Численность пенсионеров по возрасту за II квартал 2016г. составила 1898218 человек, средний размер назначенной пенсии 42536 тенге. Государственная базовая пенсионная выплата на 2016г. составила 11965 тенге. Средний размер жилищной помощи, назначенной за II квартал 2016г. составил 3329,3 тенге, которую получили 73170 семей. Средний размер адресной социальной помощи, назначенной за январь-сентябрь 2016г. составил 2636,6 тенге, которую получили 25957 человек.

Средний размер и численность получателей пенсий (пособий)

пенсионная выплата по возрасту

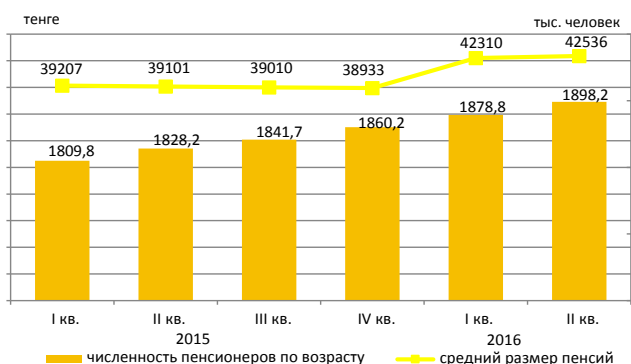

государственная базовая пенсионная выплата

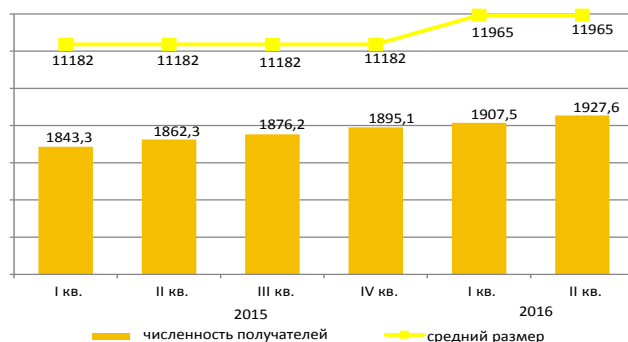

государственное социальное пособие

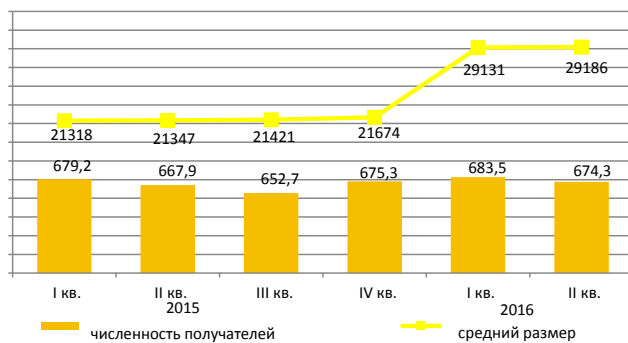

специальное государственное пособие

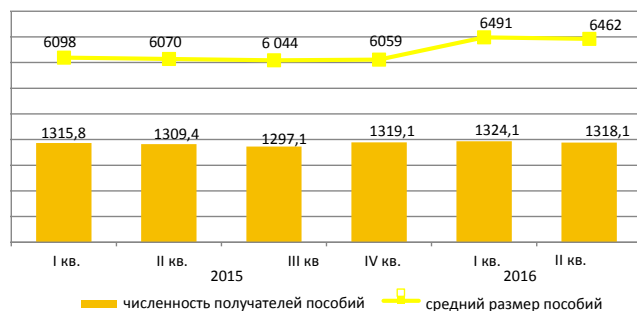

2.5 Преступность*

(по данным КПСусу ГП)

	Число зарегистрированных уголовных правонарушений	Из них в отношении	
		женщин	несовершеннолетних
Январь-август 2015г.	279 108	43 841	3 221
Январь- август 2016г.	267 978	48 176	1 859

Уровень зарегистрированных уголовных правонарушений на 10 000 населения

	Всего
Январь-август 2015г.	240
Январь-август 2016г.	229

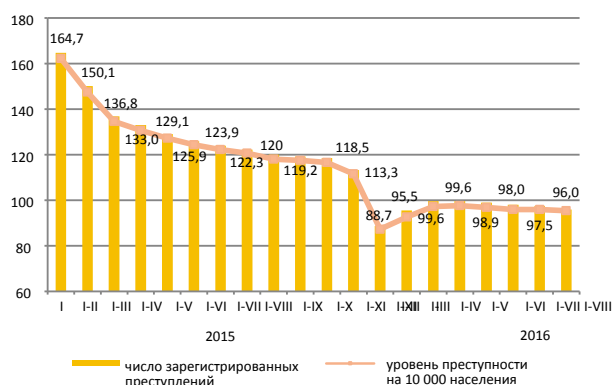

По расследованным в отчетном периоде уголовным правонарушениям в целом по республике установленная сумма материального ущерба составила 402257,5 млн. тенге, из них на уголовные правонарушения в сфере экономической деятельности приходится – 75%, против собственности – 22,4%.

Правоохранительными органами республики выявлено 75456 лиц, совершивших уголовные правонарушения (на 13,2% больше, чем в соответствующем периоде 2015г.), привлечено к уголовной ответственности 28893 лиц, что на 4,6% больше, чем в соответствующем периоде 2015г. Из числа выявленных лиц, совершивших уголовные правонарушения, 13,6% составляли женщины (в соответствующем периоде 2015г. – 14,2%), 2,8% - несовершеннолетние (3,1%), 1,7% – выполнявшие государственные функции (1,9%). Удельный вес лиц, ранее совершавших уголовные правонарушения, составил 33,9% (8,9%).

В среднем по Казахстану каждый седьмой, совершивший уголовное правонарушение, находился в состоянии алкогольного опьянения, почти каждый седьмой – в составе группы. Большую часть всех выявленных лиц, совершивших уголовные правонарушения, составили безработные – 83,3% (в январе-августе 2015г. – 81%).

По категориям уголовных правонарушений

	Январь-август 2016г.	В процентах к итогу	В процентах к соответствующему периоду предыдущего года
Число зарегистрированных уголовных правонарушений - всего, случаев	267 978	100	96,0
Уголовные правонарушения против личности	11 240	4,2	84,9
из них:			
убийство	568		96,4
умышленное причинение тяжкого вреда здоровью	1 499		100,1
умышленное причинение средней тяжести вреда здоровью	4 303		89,9
Уголовные правонарушения против собственности	204 183	76,2	101,7
из них:			
кражи чужого имущества	149 506		106,9
мошенничество	24 956		86,8
грабеж	7 648		89,8
разбой	526		86,5
вымогательство	413		79,9
Уголовные правонарушения против общественной безопасности и общественного порядка	13 736	5,1	66,8
из них: хулиганство	11 207		61,7
Уголовные правонарушения против здоровья населения и нравственности	6 977	2,6	87,3
из них: уголовные правонарушения, связанные с наркотиками	6 304		
Коррупционные и иные уголовные правонарушения против интересов государственной службы и государственного управления	3 078	1,1	80,0
Воинские уголовные правонарушения	284	0,1	72,6
Транспортные уголовные правонарушения	5 684	2,1	92,6
Другие	22 796	8,5	86,8

* С 1 января 2015г. введен в действие новый Уголовный кодекс Республики Казахстан (в редакции от 3 июля 2014 года), в который включены новые статьи, а также статьи из КоАП РК.

3. Уровень жизни

3.1 Доходы населения

Среднедушевые номинальные денежные доходы населения (оценка)

	тенге
	Среднедушевые номинальные денежные доходы населения
2015г.	67 321
I квартал	61 836
II квартал	66 401
III квартал	68 117
IV квартал	72 931
2016г.*	
I квартал	70 055
II квартал	74 713

* Предварительные данные.

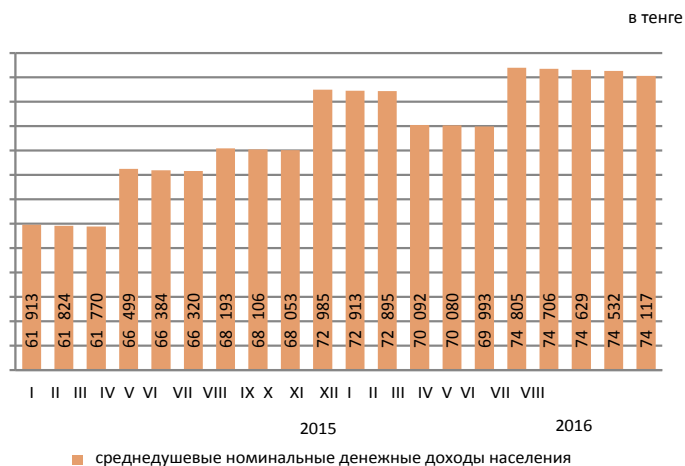

Среднедушевые номинальные денежные доходы населения по оценке в августе 2016г. составили 74117 тенге, что на 8,8% выше, чем в августе 2015г., реальные денежные доходы за указанный период уменьшились на 7,5%.

	в процентах к соответствующему периоду предыдущего года	
	Август 2016г.	Январь-август 2016г.
Индекс номинальных денежных доходов	108,8	111,9
Индекс реальных денежных доходов	92,5	96,1

Структура денежных доходов

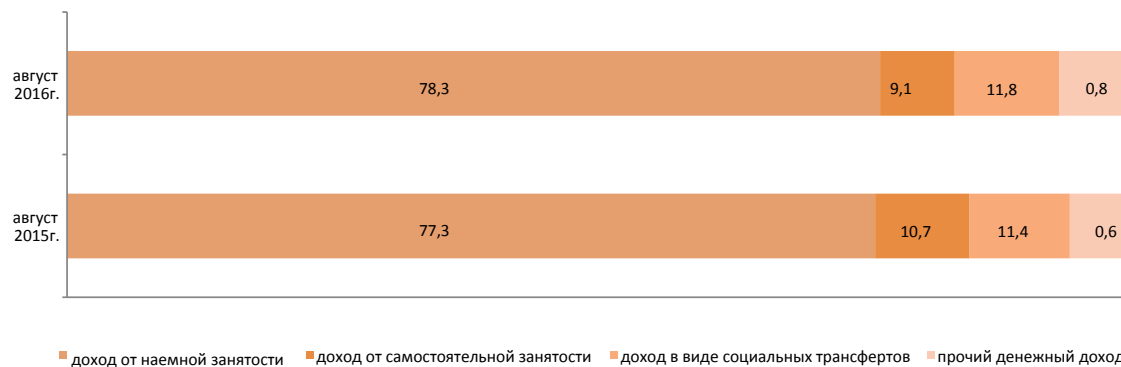

3.2 Величина прожиточного минимума

	в среднем за год, тенге
2015г.	19 647
	за месяц, тенге
Сентябрь 2015г.	20 442
Сентябрь 2016г.	23 191

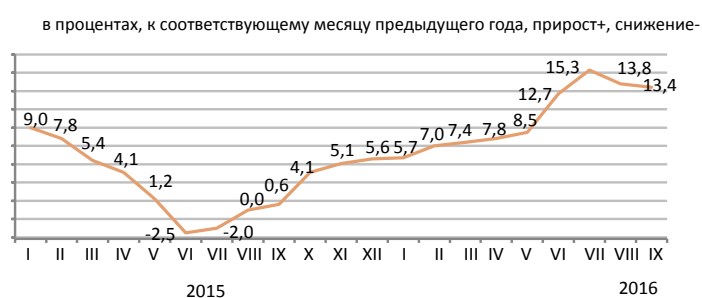

Величина прожиточного минимума в среднем на душу населения, рассчитанная исходя из минимальных норм потребления основных продуктов питания, в сентябре 2016г. относительно предыдущего месяца снизилась на 1,7%, сентября 2015г. – увеличилась на 13,4%.

	Сентябрь 2016г., тенге	Сентябрь 2016г. к		Структура
		августу 2016г.	декабрю 2015г.	
Величина прожиточного минимума	23 191	98,3	117,0	100,0
в том числе				
продовольственные товары	13 914	98,3	117,0	60,0
непродовольственные товары и услуги	9 277	98,3	117,0	40,0

Структура продовольственной корзины

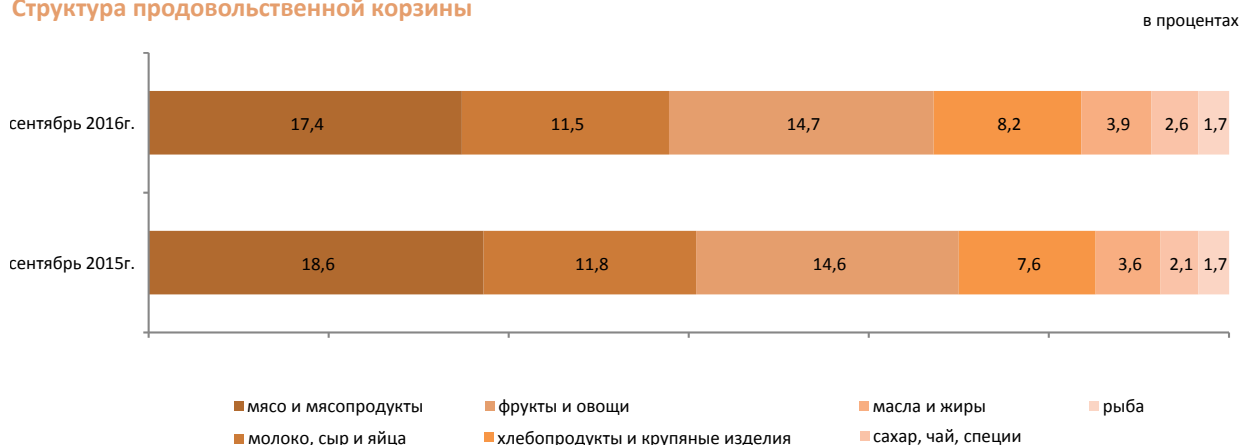

По социально-демографическим группам

	Величина прожиточного минимума, тенге			Соотношение с величиной прожиточного минимума, в процентах
	всего	продовольственные товары	непродовольственные товары и платные услуги	
В среднем на душу населения	23 191	13 914	9 277	100,0
дети, до 13 лет	20 898	12 539	8 359	90,1
подростки, 14-17 лет				
юноши	28 804	17 282	11 522	124,2
девочки	22 073	13 243	8 830	95,2
трудоспособное население, старше 18 лет				
мужчины	27 163	16 298	10 865	117,1
женщины	21 546	12 928	8 618	92,9
пенсионеры и пожилые люди	21 369	12 821	8 548	92,1

4. Рынок труда и оплата труда

4.1 Занятое и безработное население

(по данным КС и МЗСР)

	Уровень безработицы, в процентах	Уровень молодежной безработицы, в процентах	
		15-24 ¹⁾	15-28 ²⁾
2015г. ³⁾			
I квартал	5,0	4,2	4,3
II квартал	5,0	4,4	4,5
III квартал	4,9	4,1	4,2
IV квартал	5,0	4,6	4,5
2016г. ³⁾			
I квартал	5,0	4,1	4,3
II квартал ⁴⁾	5,0	4,0	4,2
Сентябрь (оценка)	5,0	-	-

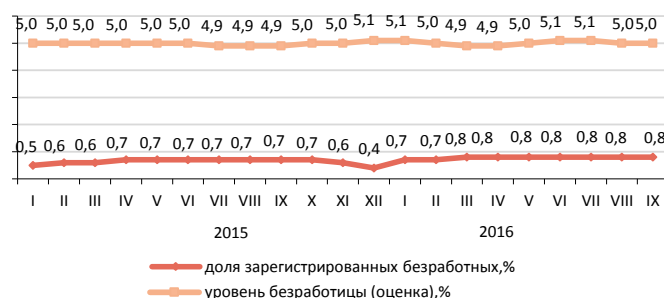

Численность безработных, определяемая по методологии МОТ, в сентябре 2016г. по оценке составила 447,2 тыс. человек, уровень безработицы – 5%. Официально зарегистрированы в органах занятости в качестве безработных 74,4 тыс. человек (доля зарегистрированных безработных – 0,8%).

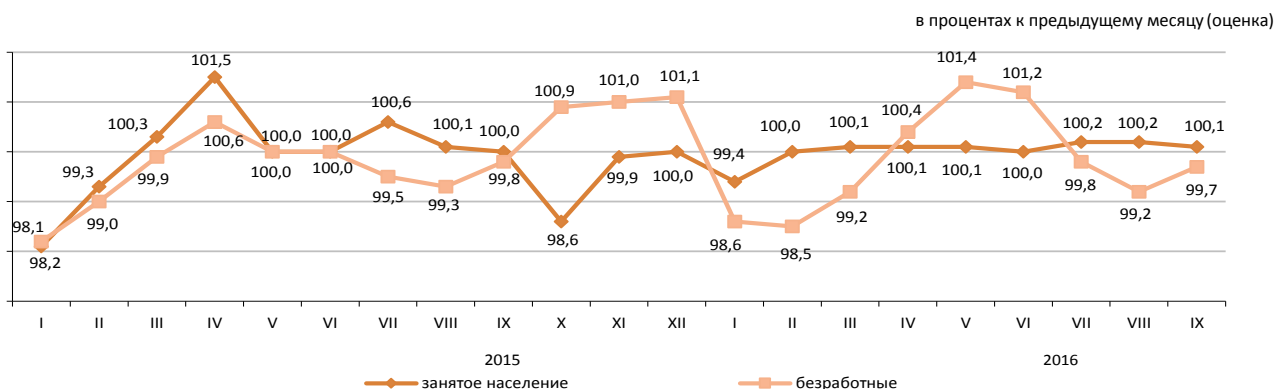

	Сентябрь 2016г.	
	тыс. человек	в процентах к июлю 2016г.
Число обратившихся в органы занятости за трудовым посредничеством	42,8	128,8
Число трудоустроенных граждан	31,0	152,4
Направлены на профессиональную подготовку или переподготовку, на повышение квалификации	2,2	в 1,8 раза
Приняли участие в общественных работах	9,6	76,0

4.2 Оплата труда

	Среднемесячная номинальная заработная плата
Сентябрь 2015г. (оценка)	125 966
Сентябрь 2016г. (оценка)	139 279

Среднемесячная номинальная заработная плата одного наемного работника по оценке в сентябре 2016г. составила 139279 тенге.

С 1 января 2016г. минимальная заработная плата установлена в размере 22859 тенге.

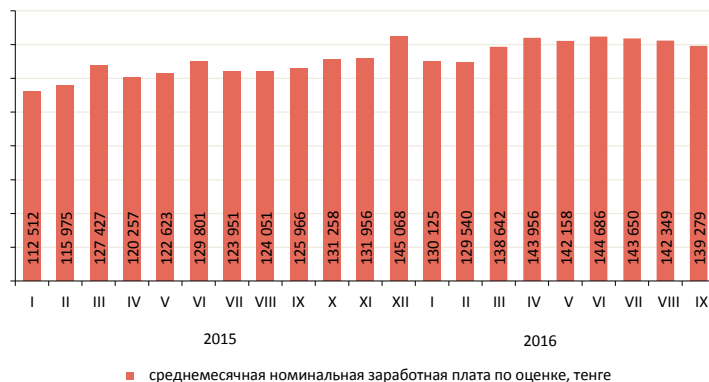

¹⁾ Согласно стандартам Международной организации труда.

²⁾ Согласно Закона РК «О государственной молодежной политике».

³⁾ Данные итогов выборочного обследования занятости населения.

⁴⁾ Данные с учетом новых стандартов занятости (19-я МКСТ МОТ).

5. Цены

5.1 Индекс потребительских цен

на конец периода, в процентах к декабрю предыдущего года

2015г.	113,6
в процентах к предыдущему месяцу	
Сентябрь 2015г.	101,0
Сентябрь 2016г.	100,2

В сентябре 2016г. повышение цен отмечено на яйца на 5,8%, соль – на 2,3%, масло подсолнечное – на 2,2%, безалкогольные напитки – на 1,6%, говядину, сметану – по 1,4%, муку пшеничную первого сорта, кондитерские изделия – по 1,1%, крупы, мясо птицы – по 1%, их снижение – на картофель на 16,2%, овощи свежие – на 9%, сахар – на 5,9%, фрукты свежие – на 1,7%.

Прирост цен на одежду и обувь составил 0,7%, моющие и чистящие средства – 0,6%, текстильные изделия, используемые в домашнем хозяйстве – 0,5%, фармацевтические препараты, бытовые приборы – по 0,4%. Дизельное топливо подорожало на 9,9%, сжиженный газ (в баллонах) – на 3,7%, бензин – на 0,7%.

Уровень цен на услуги образования вырос на 3,2%, в области отдыха и спортивных мероприятий – на 1,6%, по текущему содержанию и ремонту жилых помещений – на 0,6%.

в процентах к предыдущему месяцу, прирост +, снижение -

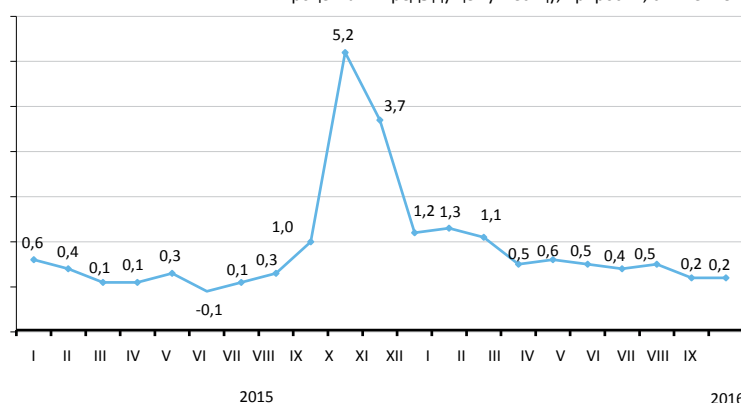

	Сентябрь 2016г. к				в процентах
	августу 2016г.	декабрю 2015г.	сентябрю 2015г.	декабрю 2010г.	Январь-сентябрь 2016г. к январю-сентябрю 2015г.
Товары и услуги	100,2	105,6	116,6	153,6	116,4
Продовольственные товары	99,7	104,9	114,7	149,2	113,8
Непродовольственные товары	100,6	106,8	126,6	158,8	126,7
Платные услуги для населения	100,4	105,3	109,4	153,4	109,6

в процентах к предыдущему месяцу, прирост



в процентах

	Сентябрь 2016г. к				Январь-сентябрь 2016г. к январю-сентябрю 2015г.
	августу 2016г.	декабрю 2015г.	сентябрю 2015г.	декабрю 2010г.	
Индекс потребительских цен	100,2	105,6	116,6	153,6	116,4
Базовый индекс потребительских цен	100,6	106,8	117,7	156,5	116,8
Индекс цен для групп населения:					
с наименьшими денежными доходами	100,0	106,7	117,0	153,4	115,6
с наибольшими денежными доходами	100,3	105,8	117,1	153,9	116,8

5.2 Индекс цен предприятий-производителей

На промышленную продукцию

на конец периода, в процентах к декабрю предыдущего года

2015г. 95,2

в процентах к предыдущему месяцу

Сентябрь 2015г. 101,3

Сентябрь 2016г. 101,1

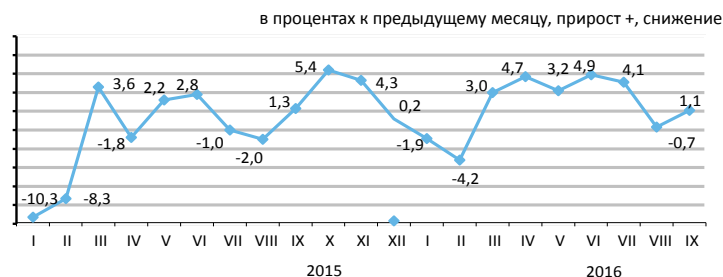

На приобретенную продукцию производственно-технического назначения

на конец периода, в процентах к декабрю предыдущего года

2015г. 105,6

в процентах к предыдущему месяцу

Сентябрь 2015г. 100,7

Сентябрь 2016г. 99,7

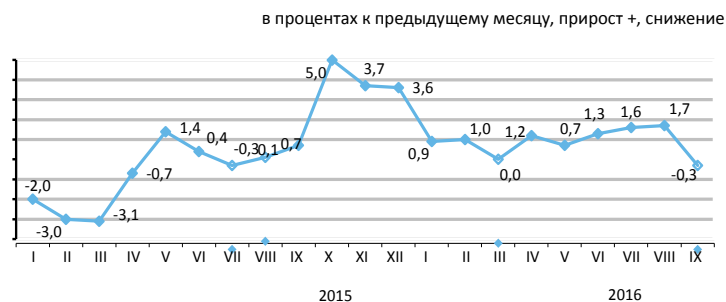

В сентябре текущего года увеличение цен предприятий-производителей отмечено на бензин на 4,6%, пропан и бутан сжиженные - на 2,6%, нефть - на 2,2%, топливо дизельное - на 1,5%, их уменьшение на мазут - на 8%, уголь - на 0,3%.

Цены на свинец стали ниже на 3,3%, медь - на 2,8%, благородные металлы - на 2,7%, алюминий - на 2,4%, прокат черных металлов - на 1,1%, на цинк - выше на 0,8%.

Молочные продукты подорожали на 3,1%, мука ржаная - на 2,3%, маргарин - на 1,4%, мясо птицы - на 0,6%, сахар подешевел на 6,4%, крупы - на 3%, макаронные изделия - на 0,7%, рыба - на 0,5%

	Сентябрь 2016г. к				в процентах
	августу 2016г.	сентябрю 2015г.	декабрю 2015г.	декабрю 2010г.	Январь-сентябрь 2016г. к январю-сентябрю 2015г.
Промышленность - всего	101,1	126,1	114,4	131,1	116,5
Произведенная продукция	101,2	128,4	115,8	129,9	117,5
Услуги производственного характера	100,3	106,4	102,8	148,5	107,7
Базовый индекс (без учета изменения цен на нефть и металлы)	100,7	120,6	110,0	140,6	113,0

По видам экономической деятельности

	Сентябрь 2016г. к								в процентах
	августу 2016г.		сентябрю 2015г.		декабрю 2015г.		декабрю 2010г.		
	на промышленную продукцию	на приобретенную продукцию	на промышленную продукцию	на приобретенную продукцию	на промышленную продукцию	на приобретенную продукцию	на промышленную продукцию	на приобретенную продукцию	
Горнодобывающая промышленность и разработка карьеров	101,9	101,9	128,3	108,3	114,9	103,2	116,1	163,8	
Обрабатывающая промышленность	99,9	99,3	127,4	128,4	115,2	110,1	150,1	139,1	
Электроснабжение, подача газа, пара и воздушное кондиционирование	100,0	100,2	109,1	106,4	107,8	105,9	176,1	172,1	
Водоснабжение; канализационная система, контроль над сбором и распределением отходов	100,0	...	109,6	...	106,2	...	174,2	...	

По видам энергоресурсов

	Сентябрь 2016г. к				Январь-сентябрь 2016г. к январю-сентябрю 2015г.
	августу 2016г.	сентябрю 2015г.	декабрю 2015г.	декабрю 2010г.	
Энергоресурсы, всего	101,9	125,7	114,4	120,5	110,4
Сырьевые энергоресурсы	102,2	128,2	115,2	113,9	110,5
Нефтепродукты	100,1	124,7	110,0	149,8	118,7
Электроэнергия	99,9	108,4	108,8	182,9	107,8

5.3 Индексы цен в сельском хозяйстве

На продукцию сельского хозяйства

	на конец периода, в процентах к декабрю предыдущего года
2015г.	102,7
	в процентах к предыдущему месяцу
Сентябрь 2015г.	100,2
Сентябрь 2016г.	98,8

В сентябре 2016г. по сравнению с предыдущим месяцем цены на пшеницу снизились на 2,5%, ячмень – на 1,2%, а на овес – повысились на 0,4%.

Овощная продукция подешевела на 3,3%. Цены на помидоры снизились на 12,1%, капусту – на 5,9%, морковь столовую – на 4,6%, картофель – на 3,5%, свеклу столовую – на 1,5%, огурцы – на 0,1%, а на лук репчатый – повысились на 3,6%. Культуры бахчевые подорожали на 1,3%, бобы соевые – на 0,2%.

Мясо птиц подешевело на 0,5%, свиней – на 0,1%, а мясо лошадей подорожало на 0,4%. Цены на яйца куриные повысились на 5,5%, молоко сырое – на 1,7%.

в процентах к предыдущему месяцу, прирост +, снижение -

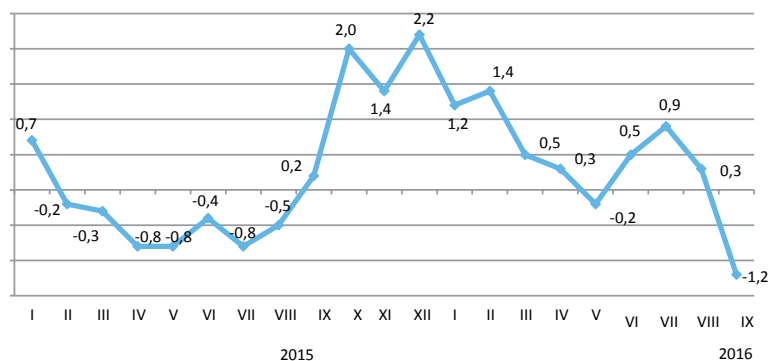

	Сентябрь 2016г. к				Январь-сентябрь 2016г. к январю-сентябрю 2015г.
	августу 2016г.	декабрю 2015г.	сентябрю 2015г.	декабрю 2010г.	
Продукция сельского хозяйства	98,8	103,9	109,8	135,4	107,6
Продукция растениеводства	97,4	104,1	107,4	129,8	106,8
Продукция животноводства	101,0	103,6	113,6	135,0	108,8
Продукция и услуги лесного хозяйства	...	107,6	107,8	122,3	...

в процентах к предыдущему месяцу, прирост +, снижение -

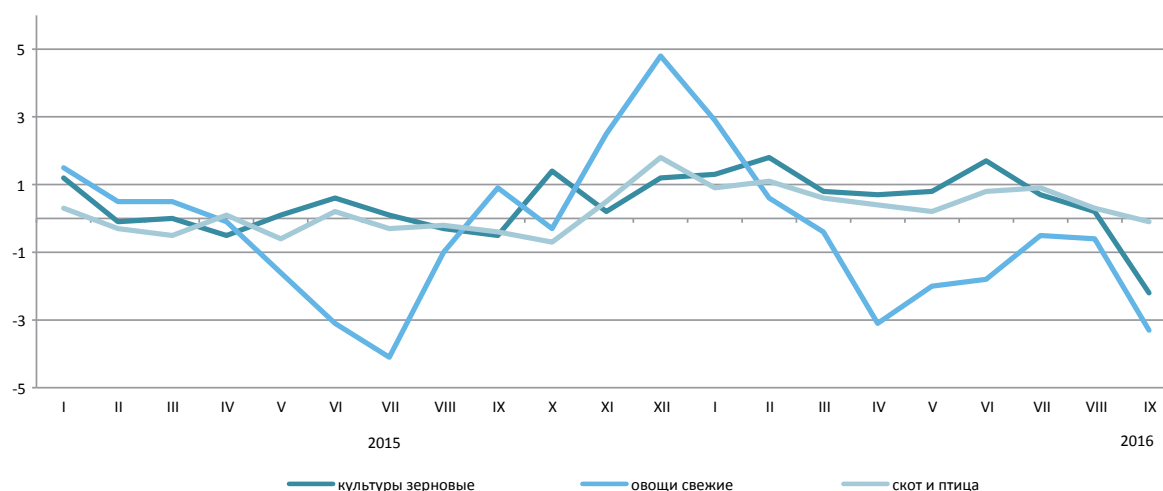

По видам продукции сельского хозяйства

	Сентябрь 2016г. к				Январь-сентябрь 2016г. к январю-сентябрю 2015г.
	августу 2016г.	декабрю 2015г.	сентябрю 2015г.	декабрю 2010г.	
Пшеница	97,5	106,7	109,5	129,7	108,3
Ячмень	98,8	104,7	107,2	147,1	106,0
Овес	100,4	102,6	101,3	125,0	101,6
Гречиха	99,6	113,1	155,2	99,6	158,8
Картофель	96,5	94,8	95,7	90,5	91,5
Скот крупный рогатый	100,0	104,5	105,1	144,7	104,3
Лошади	100,4	101,0	101,1	133,8	98,3
Овцы	100,0	101,7	101,6	168,2	100,3
Свины	99,9	102,8	102,2	111,6	99,5
Птица	99,5	111,8	119,7	124,7	109,6
Молоко сырое	101,7	104,3	111,5	132,2	103,2
Яйца	105,5	92,9	150,2	100,9	140,1

5.4 Индекс цен в строительстве

	на конец периода, в процентах к декабрю предыдущего года
2015г	102,8
	в процентах к предыдущему месяцу
Сентябрь 2015г	101,0
Сентябрь 2016г	100,3



В сентябре текущего года по сравнению с предыдущим месяцем цены приобретения строительными организациями лаков повысились на 3,1%, изделий строительных из пластмассы – на 1,2%, битума – на 0,8%, песка строительного – на 0,1%.

Стекло листовое стало дешевле на 3,3%, сталь листовая – на 0,3%, щебень и трубы – по 0,2%.

					в процентах
	Сентябрь 2016г. к				Январь-сентябрь 2016г. к январю- сентябрю 2015г.
	августу 2016г.	декабрю 2015г.	сентябрю 2015г.	декабрю 2010г.	
Строительство	100,3	103,7	105,0	126,7	104,4
Строительно-монтажные работы	100,3	103,6	105,0	128,2	104,7
Машины и оборудование	100,1	102,8	103,8	120,3	102,6
Прочие работы и затраты	100,5	104,6	105,8	129,4	105,4

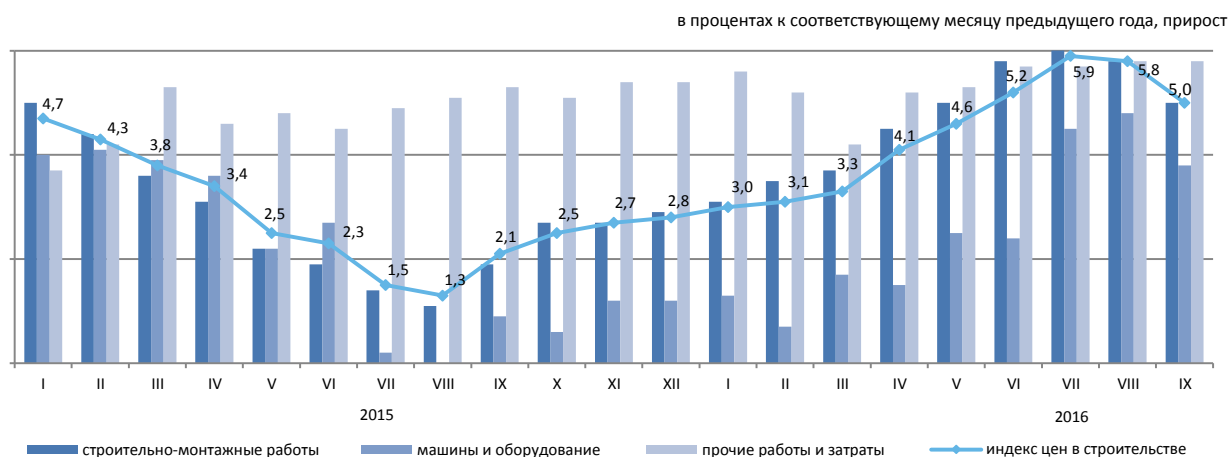

Индекс цен на приобретенные строительные материалы

в процентах					
	Сентябрь 2016г. к				Январь-сентябрь 2016г. к январю-сентябрю 2015г.
	августу 2016г.	декабрю 2015г.	сентябрю 2015г.	декабрю 2010г.	
Продукция горнодобывающей промышленности	99,9	100,7	100,7	112,1	100,2
Древесина и изделия из древесины	100,0	100,0	100,1	106,2	101,0
Краски, лаки и покрытия аналогичные	100,4	106,3	106,9	113,4	102,0
Плитки и плиты керамические	100,1	104,3	107,4	120,7	109,4
Портландцемент	100,4	101,5	102,6	101,7	98,9
Изделия из бетона для строительных целей	100,0	104,1	104,1	109,6	100,9
Бетоны и растворы	100,1	99,1	100,1	108,6	99,0
Металлы черные основные	99,5	103,4	104,7	104,2	103,3
Металлоконструкции строительные сборные	100,0	100,0	100,6	112,0	101,0

5.5 Цены на рынке жилья

Изменение цен продажи нового жилья

на конец периода, в процентах к декабрю предыдущего года	
2015г.	115,8
в процентах к предыдущему месяцу	
Сентябрь 2015г.	101,0
Сентябрь 2016г.	99,6

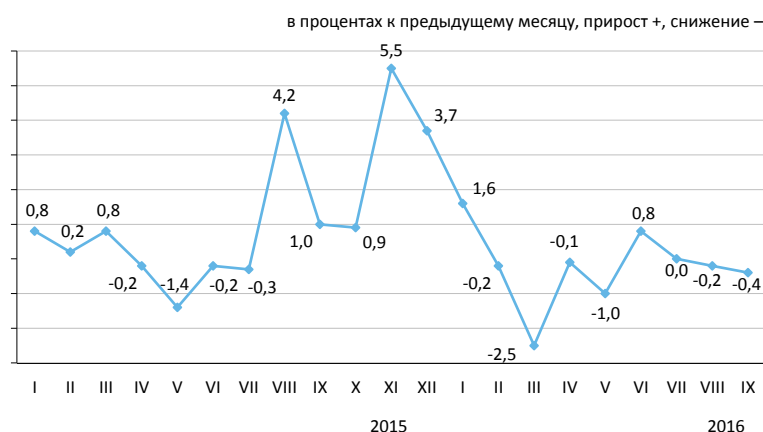

Изменение цен перепродажи благоустроенного жилья

на конец периода, в процентах к декабрю предыдущего года	
2015г.	109,1
в процентах к предыдущему месяцу	
Сентябрь 2015г.	102,0
Сентябрь 2016г.	99,5

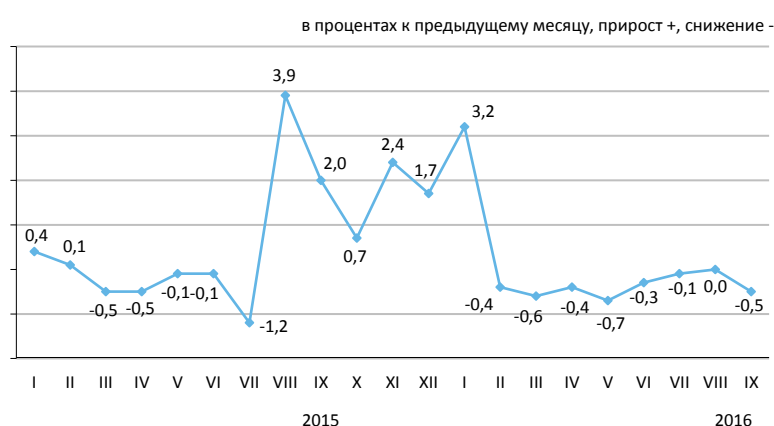

Изменение арендной платы за благоустроенное жилье

на конец периода, в процентах к декабрю предыдущего года	
2015г.	103,5
в процентах к предыдущему месяцу	
Сентябрь 2015г.	100,2
Сентябрь 2016г.	100,1

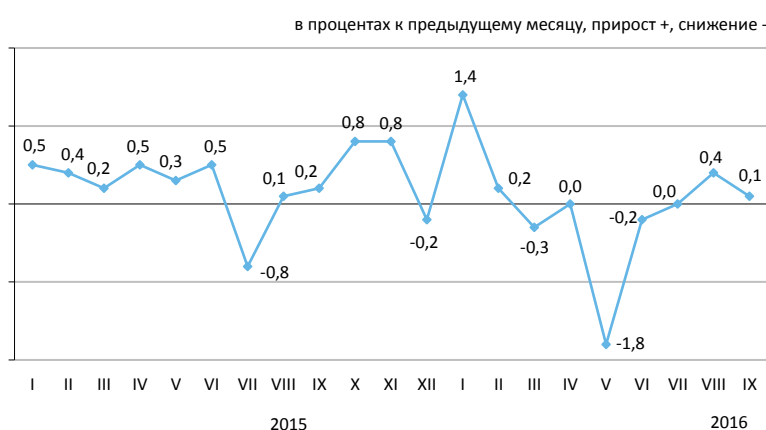

В сентябре 2016г. в среднем по республике цена продажи нового жилья снизилась на 0,4%, перепродажи благоустроенного – на 0,5%, а арендная плата за благоустроенное жилье –повысилась на 0,1%.

	Цена за 1 кв.м, тенге	Сентябрь 2016г. к				Январь-сентябрь 2016г. к январю-сентябрю 2015г.
		августу 2016г.	декабрю 2015г.	сентябрю 2015г.	декабрю 2010г.	
Продажа нового жилья	251 105*	-0,4	-2,1	8,1	66,2	13,0
Перепродажа благоустроенного жилья	190 383	-0,5	0,2	5,1	78,4	10,3
Арендная плата за благоустроенное жилье	1 278	0,1	-0,2	1,2	52,7	2,2

* Цена за один квадратный метр общей площади квартир с черновой, чистовой отделкой.

5.6 Индекс цен оптовых продаж

	на конец периода, в процентах к декабрю предыдущего года
2015г.	104,9
Сентябрь 2015г.	103,4
Сентябрь 2016г.	100,6

В сентябре текущего года увеличение цен оптовых продаж отмечено на керосин на 3,7%, топливо дизельное – на 3,2%, мазут – на 3,1%, уголь каменный – на 1,6%, бензин – на 0,6%. Маргарин подорожал на 3,4%, творог – на 2,9%, молочные продукты – на 1,8%, масло подсолнечное – на 1,7%, мясные продукты – на 1,2%, сахар подешевел на 4,1%, картофель – на 3,3%.



	Сентябрь 2016г. к				Январь-сентябрь 2016г. к январю-сентябрю 2015г.
	августу 2016г.	сентябрю 2015г.	декабрю 2015г.	декабрю 2010г.	
Товары и продукция - всего	100,6	116,2	109,7	145,7	116,4
Потребительские товары	100,3	116,7	109,6	151,8	117,9
Продукция промежуточного потребления	101,4	115,0	111,1	137,4	110,8
Средства производства	100,3	120,0	106,5	138,2	124,9

Товары классифицированные по конечному назначению

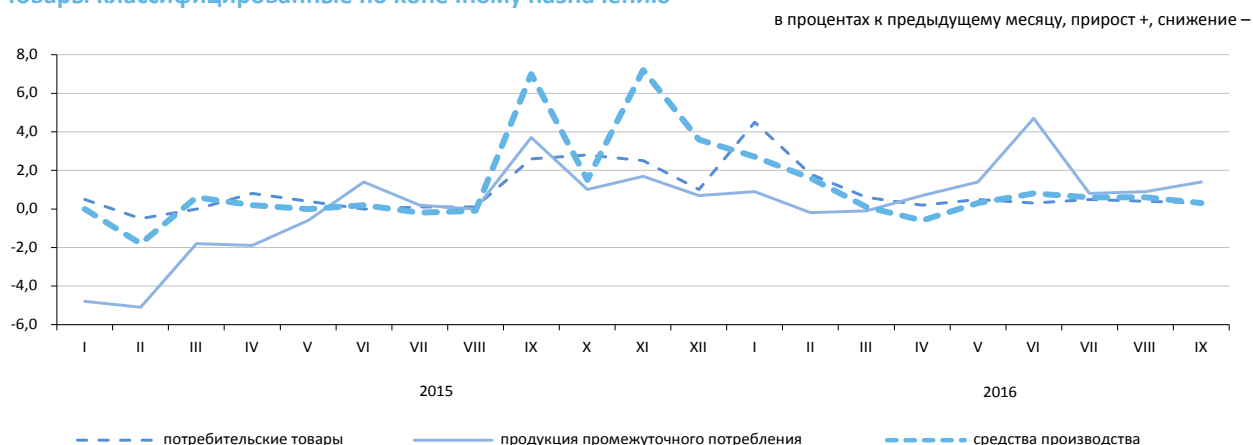

По основным группам

	Сентябрь 2016г. к				Январь-сентябрь 2016г. к январю-сентябрю 2015г.
	августу 2016г.	сентябрю 2015г.	декабрю 2015г.	декабрю 2010г.	
Фрукты и овощи свежие	99,0	131,7	111,2	140,2	121,3
Мясо и мясные продукты	100,4	112,5	106,2	148,9	108,0
Продукты молочные, яйца, масла и жиры	101,7	116,5	109,4	139,3	112,3
Сахар, шоколад, изделия кондитерские	100,6	123,3	110,5	151,8	129,4
Кофе, чай, какао и пряности	100,3	119,4	108,9	146,3	120,1
Детали и принадлежности для автомобилей	100,3	110,0	104,1	142,0	113,3
Посуда и средства чистящие	100,1	115,4	106,9	142,4	112,3
Товары и препараты фармацевтические и медицинские	100,5	118,9	111,9	168,3	123,6
Топливо твердое, жидкое, газообразное	102,8	118,2	113,1	133,9	108,4
Товары химические	99,6	119,1	110,1	144,8	118,2
Шины	101,1	113,3	108,5	123,9	111,1

5.7 Индексы тарифов на услуги транспорта, почтовые, курьерские и связи для юридических лиц

На услуги грузового транспорта

на конец периода, в процентах к декабрю предыдущего года	
2015г.	125,9
в процентах к предыдущему месяцу	
Сентябрь 2015г.	112,0
Сентябрь 2016г.	99,1

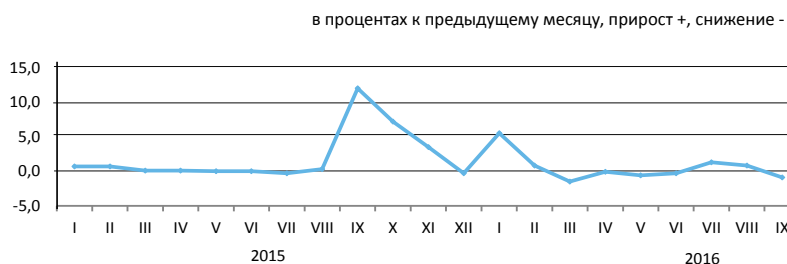

По видам грузового транспорта

В сентябре 2016г. по сравнению с предыдущим месяцем тарифы на услуги трубопроводного транспорта снизились на 1,2%, железнодорожного - на 0,7%.

Тарифы на услуги автомобильного, воздушного и внутреннего водного видов транспорта остались без изменений.

	Август 2016г. к			
	июлю 2016г.	декабрю 2015г.	августу 2015г.	декабрю 2010г.
Грузовой транспорт	100,8	105,9	131,2	209,4
Автомобильный	99,9	100,6	100,6	112,6
Железнодорожный	100,5	104,9	124,9	190,1
Воздушный	100,0	122,3	122,3	127,7
Трубопроводный	101,1	107,7	142,5	241,1
Внутренний водный	100,0	100,0	100,0	123,4

На услуги почтовые и курьерские

на конец периода, в процентах к декабрю предыдущего года	
2015г.	112,0
в процентах к предыдущему месяцу	
Сентябрь 2015г.	100,0
Сентябрь 2016г.	100,0

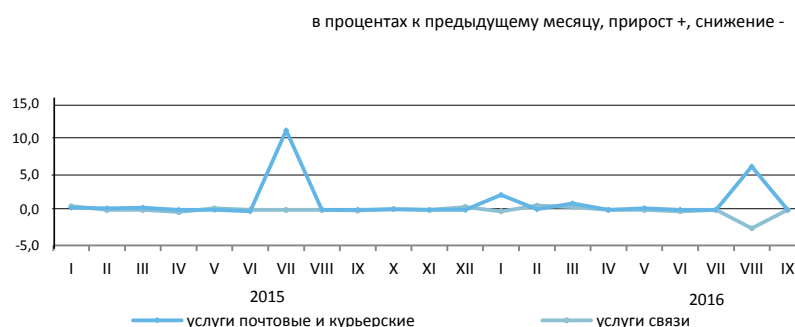

На услуги связи

на конец периода, в процентах к декабрю предыдущего года	
2015г.	100,7
в процентах к предыдущему месяцу	
Сентябрь 2015г.	99,9
Сентябрь 2016г.	100,0

По видам услуг почтовых, курьерских и связи

	Сентябрь 2016г. к			
	августу 2016г.	декабрю 2015г.	сентябрю 2015г.	декабрю 2010г.
Услуги почтовые и курьерские	100,0	109,8	109,9	148,8
Услуги почтовые	100,0	122,1	122,1	246,5
Услуги курьерские	100,0	102,5	102,7	100,6
Услуги связи	100,0	98,0	98,4	76,4
Местная телефонная связь	100,0	100,1	100,1	97,8
Междугородная телефонная связь	100,0	92,2	94,6	92,9
Услуги по предоставлению доступа к Интернет по проводным сетям	100,0	95,3	95,3	52,0
Услуги мобильной связи	100,2	99,0	99,0	92,2
Услуги по предоставлению доступа к Интернет по беспроводным сетям	100,0	96,3	95,8	76,9
Услуги телекоммуникационные прочие	100,0	100,7	100,7	85,0

5.8 Индексы цен внешней торговли*

Экспортные поставки

	на конец периода, в процентах к декабрю предыдущего года
2015г.....	73,5
	в процентах к предыдущему месяцу
Август 2015г.....	97,5
Август 2016г.	98,4



Импортные поступления

	на конец периода, в процентах к декабрю предыдущего года
2015г.	89,0
	в процентах к предыдущему месяцу
Август 2015г.	98,0
Август 2016г.	100,6



В августе текущего года снижение цен экспортных поставок отмечено на хлопок на 12,4%, нефть – на 4%, ячмень – на 1,3%, их повышение – на цинк на 12,8%, свинец – на 11,4%, алюминий – на 9,5%, медь – на 6%. Из импортируемой продукции сахар подорожал на 9%, мясо птицы – на 4,6%, кофе – на 3,7%, какао – на 3,5%, обувь – на 3,2%, чай – на 2,8%, растительное масло – на 2,1%, табак – подешевел на 7,5%.

	Август 2016г. к			Январь-август 2016г. к январю-августу 2015г.
	июлю 2016г.	августу 2015г.	декабрю 2015г.	
Экспорт - всего	98,4	98,5	110,7	91,5
Сырье	96,2	95,9	108,2	85,5
Полуфабрикаты	104,0	106,8	118,2	104,6
Готовые товары	102,3	82,7	111,9	87,4
Импорт - всего	100,6	108,3	112,7	110,0
Сырье	103,1	103,2	106,2	113,0
Полуфабрикаты	100,5	105,0	107,6	104,3
Готовые товары	100,4	109,1	114,2	110,7

По группам продукции

	Экспортные поставки			Импортные поступления		
	август 2016г. к			август 2016г. к		
	июлю 2016г.	августу 2015г.	декабрю 2015г.	июлю 2016г.	августу 2015г.	декабрю 2015г.
Молочная продукция, яйца птиц	100,7	121,4	106,9	100,8	99,3	106,7
Зерновые культуры	100,4	101,9	124,2	100,2	128,3	102,1
Сахар и кондитерские изделия из сахара	103,1	108,2	118,8	103,6	112,3	111,7
Алкогольные и безалкогольные напитки	108,7	161,7	190,6	100,1	116,6	129,2
Минеральные продукты	96,3	95,3	107,5	101,9	88,8	101,2
Черные и цветные металлы	105,8	108,6	125,8	100,7	109,2	111,7
Продукция химической промышленности	99,6	103,9	107,1	100,4	105,8	113,2
Пластмассы и изделия из них	99,6	103,9	107,3	101,7	111,1	116,2
Текстиль и текстильные изделия	88,9	110,5	114,2	101,9	119,4	119,9

* С января 2016г. индексы цен экспортных поставок, импортных поступлений характеризуют изменение цен внешнеторговых сделок, выраженных в тенге (в предыдущие годы – в долларах США).

5.9 Индекс цен на аренду коммерческой недвижимости

на конец периода,
в процентах к декабрю предыдущего года

2015г..... 102,1

в процентах к предыдущему месяцу

Сентябрь 2015г..... 100,3

Сентябрь 2016г..... 100,1

в процентах к предыдущему месяцу, прирост+, снижение-

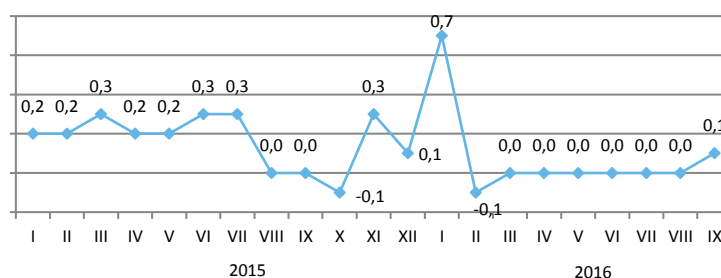

В сентябре 2016г. по сравнению с предыдущим месяцем цены на аренду торговых помещений повысились на 0,2%, складских помещений и прочих типов коммерческой недвижимости – по 0,1%.

Аренда паркингов стала дешевле на 0,7%, помещений административно-офисного назначения, пунктов бытового обслуживания, сервиса и производственных помещений – по 0,1%.

в процентах

	Сентябрь 2016г. к				Январь-сентябрь 2016г. к январю-сентябрю 2015г.
	августу 2016г.	сентябрю 2015г.	декабрю 2015г.	декабрю 2010г.	
Аренда коммерческой недвижимости	100,1	101,1	100,8	116,7	101,6
Помещения административно-офисного назначения	99,9	101,8	101,0	113,9	102,3
Торговые помещения	100,2	100,6	100,8	118,5	101,3
Рестораны и пункты общественного питания	100,0	101,9	100,9	114,5	102,8
Пункты бытового обслуживания, сервиса	99,9	99,4	99,6	125,1	100,2
Складские помещения	100,1	101,0	100,8	115,8	101,0
Производственные помещения	99,9	103,7	101,6	123,4	103,2
Паркинги	99,3	99,7	99,7	105,6	100,5
Прочие типы коммерческой недвижимости	100,1	102,9	102,1	115,3	103,7

в процентах к соответствующему месяцу предыдущего года, прирост

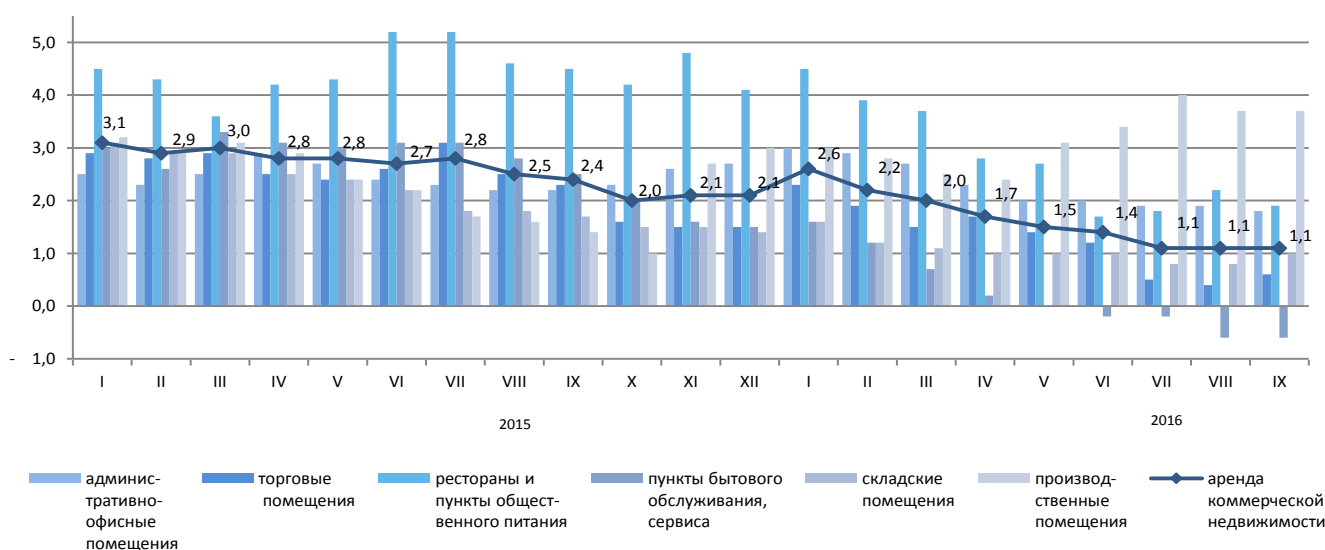

6. Национальная экономика

6.1 Краткосрочный экономический индикатор

в процентах к соответствующему месяцу предыдущего года		
	2015	2016
Январь	101,1	98,5
Февраль	102,7	100,3
Март	102,2	99,1
Апрель	101,4	98,3
Май	102,8	98,2
Июнь	102,4	100,3
Июль	100,4	100,6
Август	96,6	100,2
Сентябрь	99,7	102,3
Октябрь	98,0	
Ноябрь	100,1	
Декабрь	100,2	



в процентах к соответствующему периоду предыдущего года		
	2015	2016
Январь	101,1	98,5
Январь-февраль	101,9	99,5
Январь-март	102,0	99,4
Январь-апрель	101,7	99,1
Январь-май	102,0	99,0
Январь-июнь	102,0	99,3
Январь-июль	101,7	99,5
Январь-август	101,0	99,5
Январь-сентябрь	100,8	100,0
Январь-октябрь	100,5	
Январь-ноябрь	100,4	
Январь-декабрь	100,4	

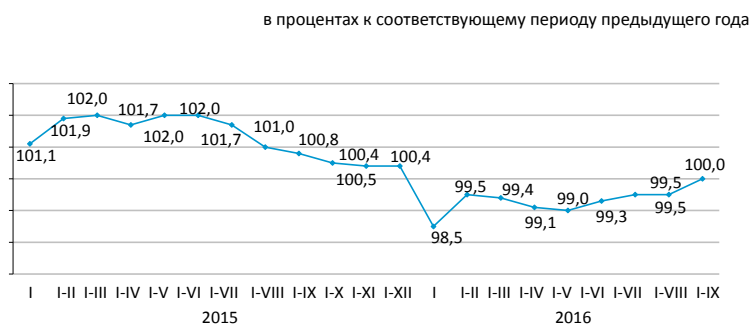

Краткосрочный экономический индикатор – показатель, характеризующий тенденции развития экономики. Его расчет осуществляется для обеспечения оперативности и базируется на изменении индексов выпуска по базовым отраслям: сельское хозяйство, промышленность, строительство, торговля, транспорт и связь. Доля указанных отраслей в объеме ВВП составляет более 60%.

6.2 Валовой внутренний продукт

ИФО, в процентах к соответствующему
периоду предыдущего года

Январь-июнь 2007г.....	110,4
Январь-июнь 2008г.....	105,7
Январь-июнь 2009г.....	97,6
Январь-июнь 2010г.....	108,0
Январь-июнь 2011г.....	107,0
Январь-июнь 2012г.....	105,3
Январь-июнь 2013г.....	105,1
Январь-июнь 2014г.....	104,4
Январь-июнь 2015г.....	101,6
Январь-июнь 2016г.....	100,1
Январь-июнь 2016г.	100,1

в процентах к

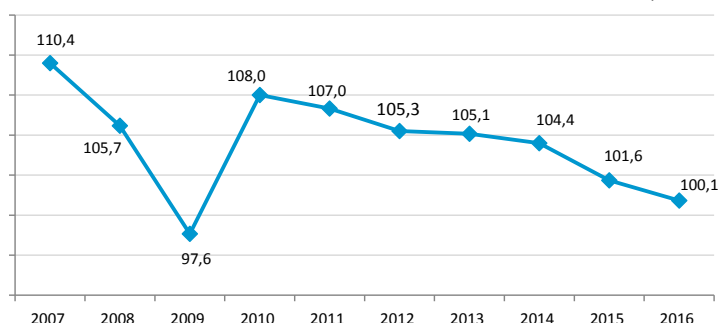

Производство товаров и услуг

В структуре ВВП за январь-июнь 2016г. по отчетным данным производство товаров составило 35,1%, производство услуг – 58,5%. Основную долю в производстве ВВП занимает промышленность 27,6%, оптовая и розничная торговля; ремонт автомобилей и мотоциклов – 15,8%.

в процентах к соответствующему периоду предыдущего года

	Январь-июнь 2016г.		
	ВДС, млн. тенге	индекс физического объема	дефлятор
Производство товаров	6 839 405,6	99,9	112,5
Производство услуг	11 281 186,6	100,0	114,3

ВВП по видам экономической деятельности

в процентах к соответствующему периоду предыдущего года

	ВДС, млн. тенге	Индекс физического объема	Дефлятор	Структура ВВП, в процентах к итогу
		январь-июнь 2016г.		
Валовой внутренний продукт	19 357 056,9	100,1	115,1	100,0
Сельское, лесное и рыбное хозяйство	480 748,7	102,4	107,9	2,4
Промышленность	5 373 653,5	98,4	114,8	27,6
Строительство	985 003,4	106,6	103,5	5,1
Оптовая и розничная торговля; ремонт автомобилей и мотоциклов	3 051 785,4	95,4	114,8	15,8
Транспорт и складирование	1 623 854,8	104,2	113,8	8,3
Услуги по проживанию и питанию	176 593,4	101,5	112,2	0,9
Информация и связь	369 419,0	96,0	101,8	1,8
Финансовая и страховая деятельность	795 730,2	100,3	149,3	4,2
Операции с недвижимым имуществом	1 643 775,9	101,8	108,7	8,6
Профессиональная, научная и техническая деятельность	979 919,9	100,8	114,4	5,1
Деятельность в области административного и вспомогательного обслуживания	408 050,6	102,0	113,1	2,1
Государственное управление и оборона; обязательное социальное обеспечение	431 178,6	101,8	107,4	2,2
Образование	663 015,4	102,4	110,2	3,4
Здравоохранение и социальные услуги	427 715,6	102,4	113,0	2,2
Искусство, развлечения и отдых	139 378,3	100,9	110,6	0,8
Предоставление прочих видов услуг	553 547,1	101,3	116,1	3,0
Деятельность домашних хозяйств, нанимающих домашнюю прислугу и производящих товары и услуги для собственного потребления	17 222,4	91,5	115,9	0,1
Валовая добавленная стоимость	18 120 592,2	99,9	113,6	93,6
Налоги на продукты	1 236 464,7	103,3	141,9	6,4

Валовой внутренний продукт методом доходов

млрд. тенге

Январь-март 2014г.....	7 933,8
Январь-июнь 2014г.....	16 483,0
Январь-сентябрь 2014г.....	27 041,0
2014г.....	39 675,8
Январь-март 2015г.....	8 267,5
Январь-июнь 2015г.....	16 804,4
Январь-сентябрь 2015г.....	27 436,5
2015г.....	40 884,1
Январь-март 2016г.....	9 309,1
Январь-июнь 2016г.....	19 357,1

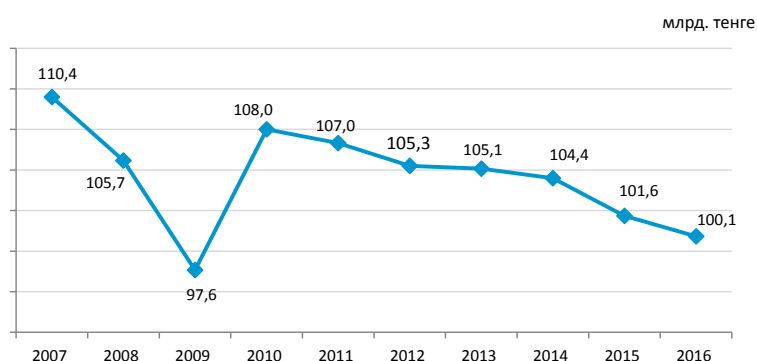

По отчетным данным в отраслевой структуре образования доходов за январь-июнь 2016г. доля оплаты труда в производстве товаров и производстве услуг составила 27,6% и 36,2% соответственно, доля других налогов на производство составляет 4% в производстве товаров и 0,9% в производстве услуг, соответственно доля валовой прибыли/валового смешанного дохода составила 68,4% и 62,9%.

в процентах к итогу

	Январь-июнь 2015г.	Январь-июнь 2016г.
Валовой внутренний продукт	100,0	100,0
Оплата труда	31,9	30,8
Чистые налоги на производство и импорт	6,3	8,3
другие налоги на производство	1,3	1,9
Валовая прибыль/валовый смешанный доход	61,8	60,9

Отраслевая структура образования доходов по видам экономической деятельности за январь-июнь 2016г.

в процентах

	Валовая добавленная стоимость	В том числе		
		оплата труда	другие налоги на производство	валовая прибыль/валовый смешанный доход
Сельское, лесное и рыбное хозяйство	100,0	32,7	0,3	67,0
Промышленность	100,0	24,6	5,0	70,4
Горнодобывающая промышленность и разработка карьеров	100,0	19,1	7,7	73,2
Обрабатывающая промышленность	100,0	28,4	2,2	69,4
Электроснабжение, подача газа, пара и воздушное кондиционирование	100,0	36,7	2,5	60,8
Водоснабжение; канализационная система, контроль над сбором и распределением отходов	100,0	58,7	3,4	37,9
Строительство	100,0	41,8	0,4	57,8
Оптовая и розничная торговля; ремонт автомобилей и мотоциклов	100,0	33,1	0,4	66,5
Транспорт и складирование	100,0	34,4	1,9	63,7
Услуги по проживанию и питанию	100,0	37,5	0,8	61,7
Информация и связь	100,0	43,7	2,4	53,9
Финансовая и страховая деятельность	100,0	29,5	1,3	69,2
Операции с недвижимым имуществом	100,0	6,4	0,8	92,8
Профессиональная, научная и техническая деятельность	100,0	43,3	1,0	55,7
Деятельность в области административного и вспомогательного обслуживания	100,0	46,9	1,0	52,1
Государственное управление и оборона; обязательное социальное обеспечение	100,0	64,9	0,1	35,0
Образование	100,0	81,1	0,2	18,7
Здравоохранение и социальные услуги	100,0	62,3	0,2	37,5
Искусство, развлечения и отдых	100,0	64,5	0,5	35,0
Предоставление прочих видов услуг	100,0	27,0	0,2	72,8
Деятельность домашних хозяйств, нанимающих домашнюю прислугу и производящих товары и услуги для собственного потребления	100,0	40,3	0,3	59,4
Итого по отраслям	100,0	33,0	2,1	64,9

Валовой внутренний продукт методом конечного использования

Расходы на конечное потребление, в процентах к соответствующему периоду предыдущего года

Январь-март 2015г.....	104,1
Январь-июнь 2015г.....	101,5
Январь-сентябрь 2015г.....	102,8
Январь-декабрь 2015г.....	101,4
Январь-март 2016г.....	101,7

в процентах к соответствующему периоду предыдущего года

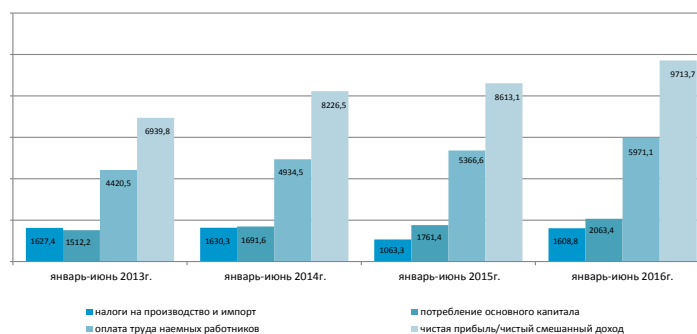

Валовой внутренний продукт, рассчитанный методом конечного использования, за январь-март 2016г. составил 9025871,9 млн. тенге. По сравнению с соответствующим периодом прошлого года в реальном исчислении наблюдается прирост по компонентам расходов на конечное потребление: домашних хозяйств – на 1,4%, органов государственного управления – на 2,5% и некоммерческих организаций, обслуживающих домашние хозяйства – на 4,2%.

в процентах к соответствующему периоду предыдущего года

	Компоненты ВВП, млн. тенге	Индекс физического объема	Дефлятор
Расходы на конечное потребление	6 153 992,0	101,7	117,9
Валовое накопление	2 243 709,0	101,7	104,7
Экспорт товаров и услуг	3 578 443,6	90,8	155,4
Импорт товаров и услуг	2 950 272,7	95,5	159,8

ВВП методом конечного использования за январь-март 2016г.

в процентах к соответствующему периоду предыдущего года

	Компоненты ВВП, млн. тенге	Индекс физического объема	Дефлятор	Структура ВВП, в процентах к итогу
Расходы на конечное потребление	6 153 992,0	101,7	117,9	68,2
домашних хозяйств	4 695 098,9	101,4	116,0	52,0
органов государственного управления	1 352 304,0	102,5	126,1	15,0
на индивидуальные товары и услуги	692 364,2	103,4	120,0	7,7
на коллективные услуги	659 939,8	101,6	133,1	7,3
некоммерческих организаций, обслуживающих домашние хозяйства	106 589,1	104,2	107,8	1,2
Валовое накопление	2 243 709,0	101,7	104,7	24,9
валовое накопление основного капитала	1 858 148,5	103,4	104,2	20,6
изменение запасов материальных оборотных средств	385 560,5		107,4	4,3
Чистый экспорт	628 170,9			6,9
экспорт товаров и услуг	3 578 443,6	90,8	155,4	39,6
импорт товаров и услуг	2 950 272,7	95,5	159,8	32,7
Валовой внутренний продукт методом конечного использования	9 025 871,9	99,7	115,4	100,0
Статистическое расхождение	283 219,0			
Валовой внутренний продукт методом производства	9 309 090,9	99,9	112,7	-

6.3 Платежный баланс

Сальдо по счету текущих операций платежного баланса

млн. долларов США

II квартал 2015 г. -2 194,6
II квартал 2016 г. -2 517,9

За II квартал 2016г. сложилось отрицательное сальдо по счету текущих операций платежного баланса в сумме -2517,9 млн. долларов США (во II квартале 2015г. результат был отрицательным и составил -2194,6 млн. долларов США).

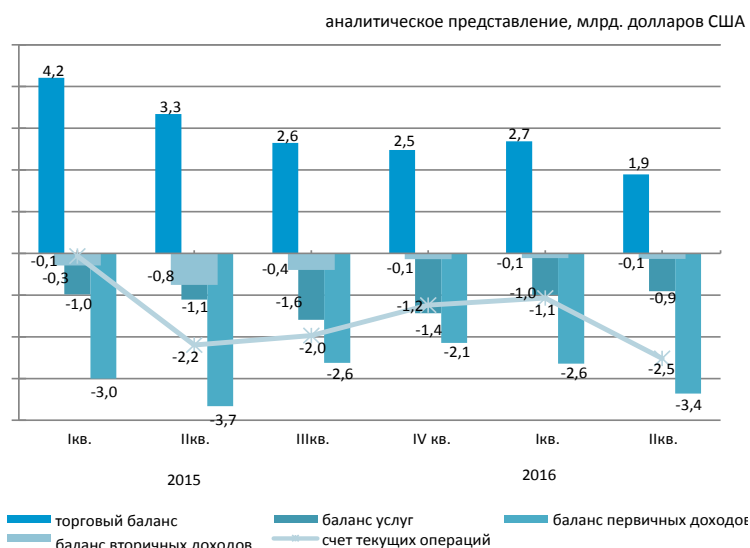

стандартное представление, млн. долларов США

	2015				2016	
	I квартал	II квартал	III квартал	IV квартал	I квартал	II квартал
Текущий счет	-61,1	-2 194,6	-1 968,0	-1 240,0	-1 067,7	-2 517,9
Счет операций с капиталом	-3,6	44,3	3,6	87,3	5,7	23,3
Счет финансовых операций	-1 855,1	-2 335,4	-4 031,8	-2 513,3	-2 518,7	-2 654,9
Нетто ошибки и пропуски	-1 790,4	-185,1	-2 067,4	-1 360,6	-1 456,8	-160,3

Счет финансовых операций

Во II квартале 2016г. сальдо по операциям с прямыми инвестициями составило -3091,1 млн. долларов (213,6 млн. долларов во II квартале 2015г.). За отчетный период чистое приобретение финансовых активов составило 1980,8 млн. долларов, а чистое принятие обязательства составило 5071,9 млн. долларов.

Во II квартале 2016г. результат операций с портфельными инвестициями составил 783,4 млн. долларов (-1271,6 млн. долларов во II квартале 2015г.).

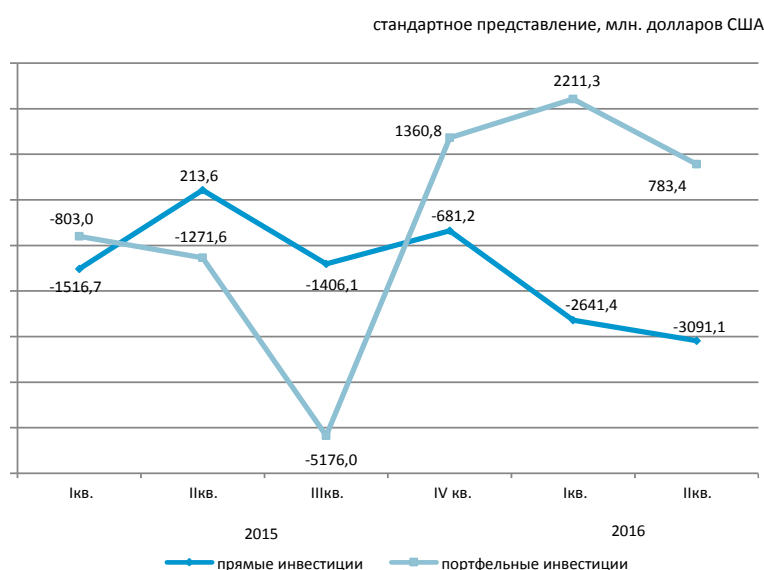

6.4 Инвестиции в основной капитал

в процентах к соответствующему периоду
предыдущего года

Январь-сентябрь.....103,5
2015г.....103,7
Январь-сентябрь 2016г.....104,1

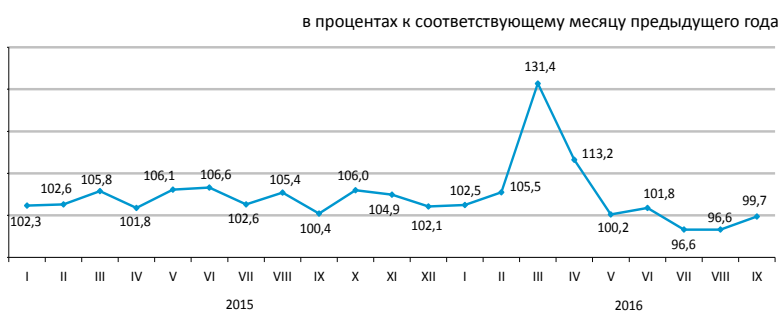

По источникам финансирования

Преобладающими источниками инвестиций в январе-сентябре 2016г. остаются собственные средства хозяйствующих субъектов, объем которых составил 3076 млрд. тенге.

	Январь-сентябрь 2016г.	
	млн. тенге	удельный вес, в процентах
Инвестиции в основной капитал	5 067 655	100,0
в том числе за счет средств:		
государственного бюджета	703 075	13,9
собственных	3 075 975	60,7
кредитов банков	319 041	6,3
из них:		
кредитов иностранных банков	63 776	1,3
других заемных	969 564	19,1
из них:		
заемных средств нерезидентов	720 657	14,2

По технологической структуре

В январе-сентябре 2016г. по сравнению с соответствующим периодом 2015г. наблюдается увеличение на 5,1% инвестиционных вложений, направленных на работы по строительству и капитальному ремонту зданий и сооружений.

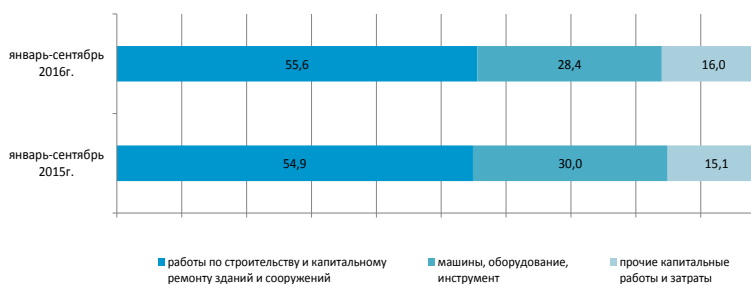

По направлениям использования

Значительная доля инвестиций в основной капитал в январе-сентябре 2016г. приходится на горнодобывающую промышленность и разработку карьеров (36,8%), транспорт и складирование (14,8%), операции с недвижимым имуществом (12,4%).

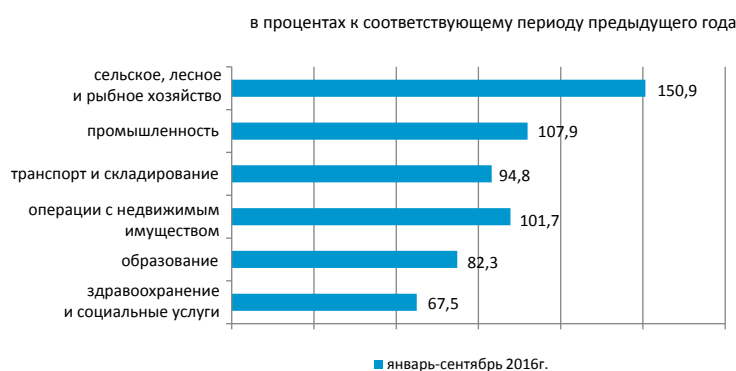

По размерности предприятий

Объем инвестиционных вложений крупных предприятий за январь-сентябрь 2016г. составил 2679,4 млрд. тенге.

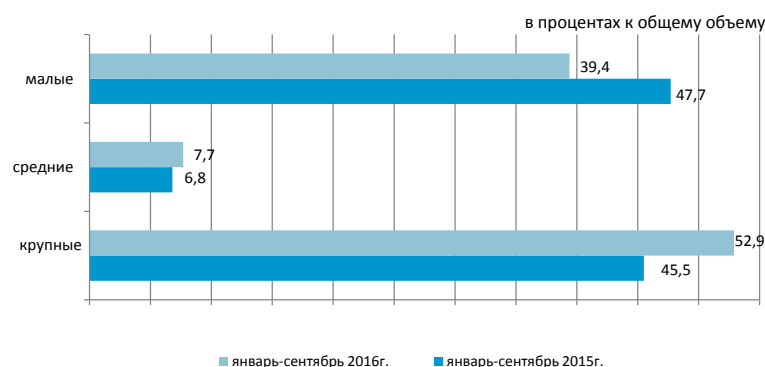

6.5 Топливо-энергетические ресурсы (ТЭР)

Ресурсы

В январе-августе 2016г. общие ресурсы основных природных видов топлива (нефти, включая газовый конденсат, газа природного и угля каменного), вовлеченных в экономический оборот республики, составили 114,9 млн. тонн условного топлива.

	Удельный вес в общем объеме природных ресурсов	Январь-август 2016г. к январю-августу 2015г.		
		ресурсы	производство	импорт
Уголь каменный	31,4	92,0	91,9	116,1
Нефть сырая	46,0	95,8	95,7	1,4
Газ природный	14,0	102,4	102,0	115,1
Газовый конденсат	8,6	92,8	92,9	17,4

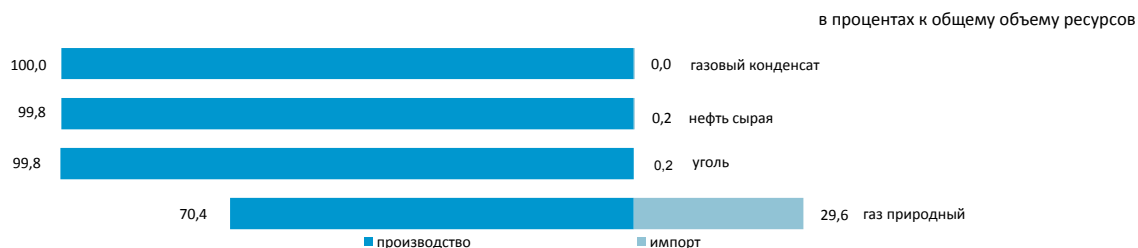

Ресурсы нефтепродуктов формируются в основном за счет отечественного производства (73,8–98,8% от общего объема ресурсов). Спрос на нефтепродукты частично восполнен их импортом. В январе-августе 2016г. по сравнению с соответствующим периодом 2015г. в структуре ресурсов наблюдается увеличение доли импорта газойлей (на 0,3%), уменьшение доли импорта бензина моторного (на 5,1%), мазута, пропана и бутана сжиженного (на 0,1%) .

	Январь-август 2016г. к январю-августу 2015г.	К общему объему ресурсов		
		ресурсы	производство	импорт экспорт
Бензин моторный	100,5	73,8	26,2	-
Газойли	106,8	96,7	3,3	0,9
Мазут	80,3	95,5	-	100,0
Пропан и бутан сжиженные	95,4	98,8	-	97,8

Объемы экспорта нефти сырой

в процентах к соответствующему периоду предыдущего года

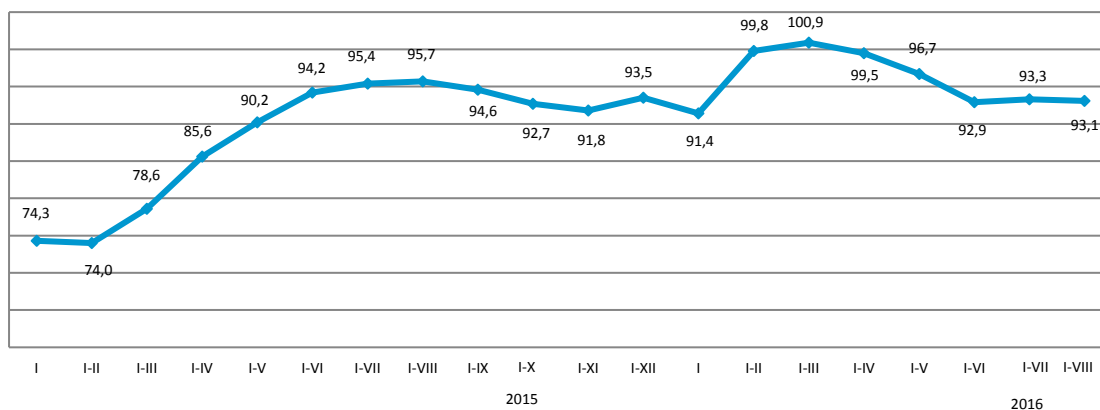

6.6 Статистика предприятий

Количество юридических лиц

	По состоянию на 01.09.2016г.	По состоянию на 01.10.2016г.
Зарегистрированные	375 936	378 028
Действующие	235 650	237 402

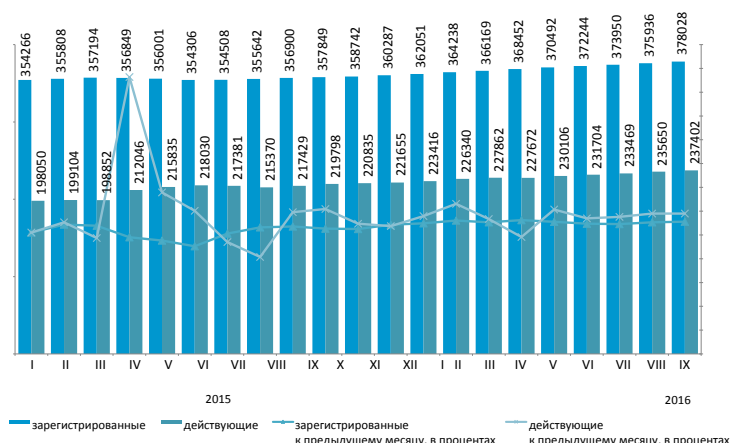

Юридические лица по видам деятельности и активности

В сентябре 2016г. по сравнению с августом наблюдается некоторое увеличение количества юридических лиц. С начала года наибольшее количество зарегистрированных юридических лиц сохраняется в оптовой и розничной торговле (включая ремонт автомобилей и мотоциклов), доля которых на 1 октября 2016г. составила 29,4%. На втором месте - строительство (14%), на третьем – предоставление прочих видов услуг (8,2%). В совокупности доля этих трех видов деятельности составляет 51,6% всех зарегистрированных юридических лиц.

			по состоянию на 01.10.2016г.; единиц			
	Всего зарегист- рировано	Из них				в процессе ликви- дации
		действую- щие	в том числе			
			еще не активные (новые)	активные	временно не активные	
Всего	378 028	237 402	36 294	130 863	70 245	4 724
Оптовая и розничная торговля; ремонт автомобилей и мотоциклов	111 219	58 652	9 798	28 374	20 480	1 682
Строительство	53 102	32 892	5 267	13 131	14 494	800
Предоставление прочих видов услуг	31 031	19 757	6 363	7 872	5 522	193
Профессиональная, научная и техническая деятельность	27 569	17 054	2 144	9 231	5 679	268
Обрабатывающая промышленность	21 655	13 909	1 805	6 834	5 270	335
Образование	20 409	17 882	1 242	15 590	1 050	160
Операции с недвижимым имуществом	16 925	11 446	826	8 060	2 560	200
Деятельность в области административного и вспомогательного обслуживания	15 342	10 149	1 382	5 709	3 058	124
Транспорт и складирование	14 522	9 382	1 317	4 928	3 137	188
Сельское, лесное и рыбное хозяйство	14 084	8 842	1 234	5 785	1 823	226
Государственное управление и оборона; обязательное социальное обеспечение	9 945	9 376	57	9 224	95	56
Финансовая и страховая деятельность	9 512	5 680	832	3 447	1 401	92
Информация и связь	9 275	6 097	1 320	2 881	1 896	79
Здравоохранение и социальные услуги	6 177	4 610	483	3 536	591	86
Искусство, развлечения и отдых	5 558	3 811	618	2 401	792	43
Услуги по проживанию и питанию	4 937	3 313	793	1 634	886	45
Горнодобывающая промышленность и разработка карьеров	3 216	2 215	438	932	845	70

Зарегистрированные юридические лица по формам собственности

	По состоянию на 01.09.2016г.	По состоянию на 01.10.2016г.
Всего	375 936	378 028
частная	329 991	331 751
государственная	27 144	27 132
иностранная	18 801	19 145



Зарегистрированные юридические лица по размерности

	По состоянию на 01.09.2016г.	По состоянию на 01.10.2016г.
Всего	375 936	378 028
малые	366 902	368 995
средние	6 567	6 572
крупные	2 467	2 461

Зарегистрированные юридические лица по активности

	По состоянию на 01.09.2016г.	По состоянию на 01.10.2016г.
Всего	375 936	378 028
действующие	235 650	237 402
активные	130 794	130 863
временно не активные	69 607	70 245
еще не активные (новые)	35 249	36 294
в процессе ликвидации	4 864	4 724

6.7 Инвестиционная деятельность недропользователей

(По данным Комитета геологии и недропользования)

Объем инвестиций в недропользование минерально-сырьевого комплекса (без учета инвестиций в УВС) за январь-июнь 2016г. составил 590786,3 млн. тенге, в том числе: в разведку - 13634 млн. тенге (2% от всего объема инвестиций), прочие инвестиции - 577152 млн. тенге (98%).

Приоритетным направлением инвестирования являются объекты недропользования меди - 110172,3 млн. тенге, что составляет 19% от общего объема инвестиций за январь-июнь 2016г. (590786,3 млн. тенге), также крупные инвестиции направлены на основные, приоритетные виды полезных ископаемых: на полиметаллы (свинец, цинк) - 97476,9 млн. тенге (16% от всех инвестиций); на уголь - 85363,9 млн. тенге (14%); на уран - 82250,3 млн. тенге (14%); на золото - 77885,3 млн. тенге (13%); на железо, марганец - 55594,9 млн. тенге (9%); на хромиты - 23022,2 млн. тенге (4%); на алюминий (бокситы) - 10038,2 млн. тенге (2%); на фосфориты - 5907,5 млн. тенге (1%); на общераспространенные ПИ - 17333,2 млн. тенге (3%); на подземные воды - 5066,7 млн. тенге (1%); на прочие ПИ - 20675,2 млн. тенге (3%).

Структура инвестиций в недропользование :

- затраты на добычу - 482592,7 млн. тенге;
- капитальные затраты - 73411,2 млн. тенге;
- затраты на мониторинг состояния (загрязнения) недр - 6008,4 млн. тенге;
- затраты на геологоразведку - 13634,2 млн. тенге;
- затраты на проведение операций, не связанных с добычей - 3802,4 млн. тенге;
- затраты на социальную сферу и местную инфраструктуру - 6512,1 млн. тенге;
- затраты на приобретение технологий - 1554,3 млн. тенге;
- средства, выделенные на обучение казахстанских специалистов - 1697,1 млн. тенге;
- затраты на НИОКР - 1573,8 млн. тенге.

Распределение инвестиций

млн. тенге

	Объем инвестиций	В том числе	
		затраты на разведку	прочие инвести
Республика Казахстан	590 786,3	13 634,2	577 152,0
Акмолинская	45 516,5	1 777,5	43 739,0
Актюбинская	42 141,9	101,3	42 040,6
Алматинская	3 579,9	740,6	2 839,3
Атырауская	6 004,2	2,8	6 001,4
Западно-Казахстанская	954,9	13,6	941,3
Жамбылская	17 153,6	1 355,4	15 798,3
Карагандинская	157 489,8	2 185,1	155 304,7
Костанайская	63 606,4	509,8	63 096,6
Кызылординская	26 292,2	331,0	25 961,2
Мангистауская	2 379,0	5,2	2 373,9
Южно-Казахстанская	59 470,1	3 186,7	56 283,4
Павлодарская	45 453,4	49,7	45 403,7
Северо-Казахстанская	1 103,2	738,1	365,1
Восточно-Казахстанская	119 641,2	2 637,7	117 003,5

Распределение инвестиций полезных ископаемых за январь-июнь 2016г.

млн. тенге

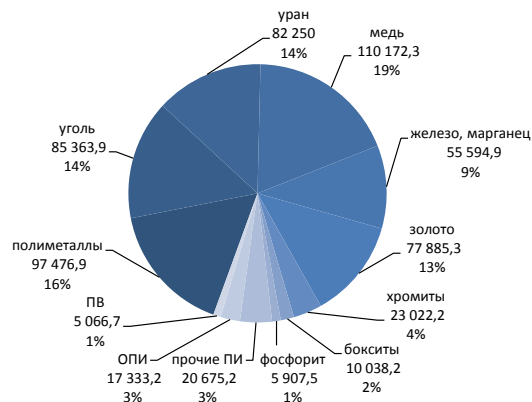

Численность работающих на контрактных объектах составила 104 тыс. человек. В развитие социальной сферы и местной инфраструктуры инвестировано 6512,1 млн. тенге. Затраты на обучение казахстанских специалистов составили 1697,1 млн. тенге.

За январь-июнь 2016г. сумма налогов и платежей недропользователями в бюджет страны составила 183782,3 млн. тенге, в том числе:

- НДС - 12066,1 млн. тенге (7%);
- платежи за загрязнение ООС - 4096,9 млн. тенге (2%);
- другие налоги и платежи - 37862,8 млн. тенге (20%);
- социальный налог - 10451,6 млн. тенге (6%);
- корпоративный подоходный налог - 47514,4 млн. тенге (26%);
- НДПИ - 71790,5 млн. тенге (39% от общей суммы налогов и платежей);

7. Торговля

7.1 Внутренняя торговля

Розничная торговля

	в процентах к предыдущему году
2015г.....	97,5
	в процентах к предыдущему месяцу
Сентябрь 2015г.....	95,9
Сентябрь 2016г.....	92,2
	в процентах к соответствующему месяцу предыдущего года
Сентябрь 2015г.....	99,3
Сентябрь 2016г.....	100,1
	в процентах к соответствующему периоду предыдущего года
Январь-сентябрь 2015г.....	102,4
Январь-сентябрь 2016г.....	100,0

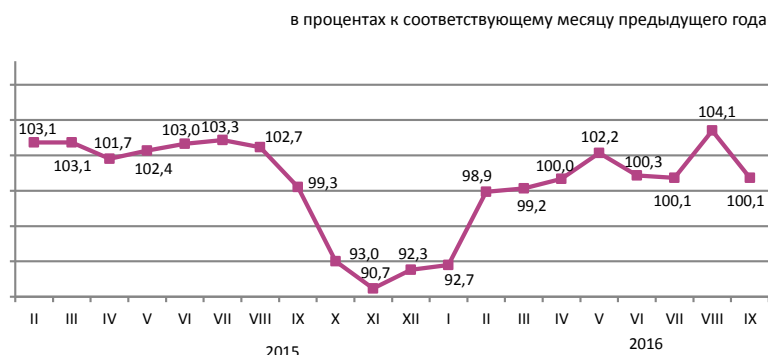

Объем розничной торговли за январь-сентябрь 2016г. составил 5404,8 млрд. тенге или 100% к уровню соответствующего периода 2015г. Розничная реализация товаров торгующими предприятиями составила 102,1%, индивидуальными предпринимателями, в том числе торгующими на рынках – 97,6% к январю-сентябрю 2015г.

На 1 октября 2016г. объем товарных запасов торговых предприятий (по отчитавшимся предприятиям) в розничной торговле составил 375,7 млрд. тенге, в днях торговли – 59 дней.

Доля продовольственных товаров в общем объеме розничной торговли составляет 36%, непродовольственных товаров – 64%. Объем реализации продовольственных товаров увеличился по сравнению с январем-сентябрем 2015г. на 7,4%, непродовольственных товаров уменьшился – на 3,2%.

	Удельный вес	Сентябрь 2016г. к сентябрю 2015г.	Сентябрь 2016г. к августу 2016г.	Январь-сентябрь 2016г. к январю-сентябрю 2015г.
Розничная торговля	100,0	100,1	92,2	100,0
торгующими предприятиями	53,7	107,7	92,5	102,1
индивидуальными предпринимателями, в том числе торгующими на рынках	46,3	92,5	92,0	97,6

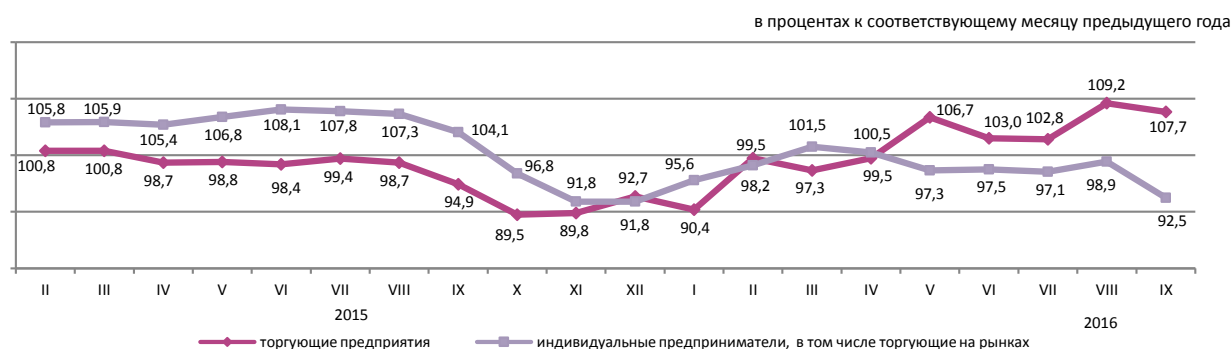

Оптовая торговля

Объем оптовой торговли за январь-сентябрь 2016г. составил 12496,4 млрд. тенге или 96,3% к уровню соответствующего периода 2015г. В структуре оптового товарооборота преобладают непродовольственные товары и продукция производственно-технического назначения (79,7%).

7.2 Баланс ресурсов и использования отдельных товаров

(по данным КГД МФ и КС МНЭ)

Продовольственные товары

Значительный удельный вес товаров отечественного производства наблюдается в ресурсах большинства продовольственных товаров. На рынке продовольствия практически полностью производятся в республике ресурсы муки (99,9% от общего объема ресурсов) и мяса (85,5%). Ресурсы муки, сахара, молочных продуктов увеличились в январе-августе 2016г. по сравнению с январем-августом 2015г. за счет увеличения их производства в республике. Более половины произведенной муки идет на экспорт (59,7%), объем которого увеличился по сравнению с аналогичным периодом прошлого года на 38,3%. В ресурсах круп, макаронных изделий, молочных продуктов также преобладает отечественное производство (94,9%, 84%, 83,4% соответственно).

	Январь-август 2016г. к январю-августу 2015г.			в процентах	
	ресурсы	производство	импорт	экспорт	реализация на внутреннем рынке
Мука	117,5	117,8	26,9	59,7	40,3
Крупа	108,4	122,6	34,4	26,1	73,9
Макаронные изделия	98,2	99,7	91,0	9,2	90,8
Хлебобулочные и кондитерские изделия	103,9	105,7	85,8	1,0	99,0
Сахар	126,0	в 2,2 раза	42,7	0,6	99,4
Растительное масло	111,3	109,8	114,1	11,2	88,8
Мясо птицы	85,2	87,3	82,9	3,2	96,8
Молочные продукты	105,8	106,9	100,8	1,8	98,2

в процентах к общему объему ресурсов

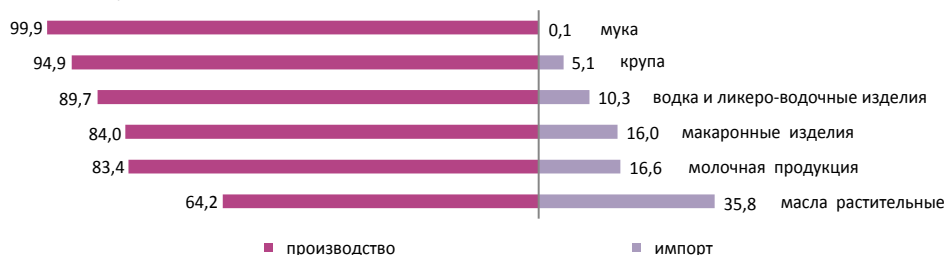

Непродовольственные товары

Рынок непродовольственных товаров обеспечивается, преимущественно, ввозом из других стран. Преобладание импорта в наполнении ресурсов наблюдается по таким товарам, как средства гигиены полости рта (99,4%), одежда верхняя (97,5%), средства моющие, парфюмерия и средства туалетные (95,6%), ковры и изделия ковровые (74,2%). Среди электробытовых товаров также значителен импорт миксеров и соковыжималок, стиральных машин (по 100%), телевизоров (92,9%).

По ресурсам строительных материалов складывается аналогичная ситуация. Отечественное производство преобладает только в ресурсах строительных материалов, являющихся природным сырьем (98,3-100%): асбест, пески природные, известняк и гипс, мел и доломит, глина и каолин.

Производство портландцемента за январь-август 2016г. против соответствующего периода 2015г. уменьшилось на 0,8%. Доля отечественного производства в общем объеме ресурсов портландцемента составила 93,8%.

	Январь-август 2016г. к январю-августу 2015г.			в процентах	
	ресурсы	производство	импорт	экспорт	реализация на внутреннем рынке
Автомобили легковые	28,8	70,6	22,6	31,9	68,1
Автомобили грузовые	37,2	118,3	28,1	3,1	96,9
Одежда верхняя	35,7	108,7	35,2	4,7	95,3
Счетчики электроэнергии	75,8	69,5	83,6	-	100,0
Телевизоры	71,0	32,5	78,1	18,5	81,5
Ткани хлопчатобумажные	142,2	129,4	152,9	27,8	72,2
Обувь	42,0	73,9	41,1	39,6	60,4
Мебель кухонная	82,5	90,2	70,7	0,1	99,9
Предметы домашнего обихода	90,3	39,5	119,6	0,9	99,1

в процентах к общему объему ресурсов

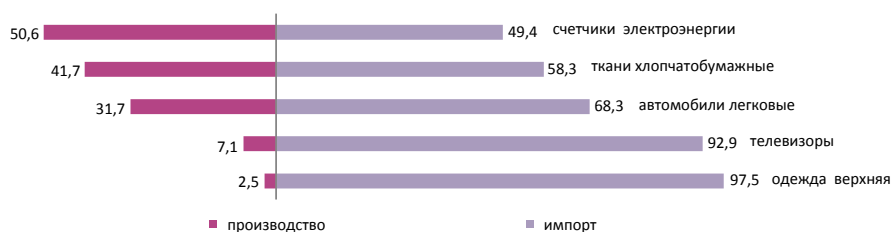

7.3 Внешнеторговый оборот

(Данные КГД МФ и КС)

	в процентах к предыдущему месяцу
Август 2015г.....	95,3
Август 2016г.....	105,6
	в процентах к соответствующему месяцу
Август 2015г.....	65,2
Август 2016г.....	83,9
	в процентах к соответствующему периоду
Январь-август 2015г.....	65,3
Январь-август 2016г.....	72,1

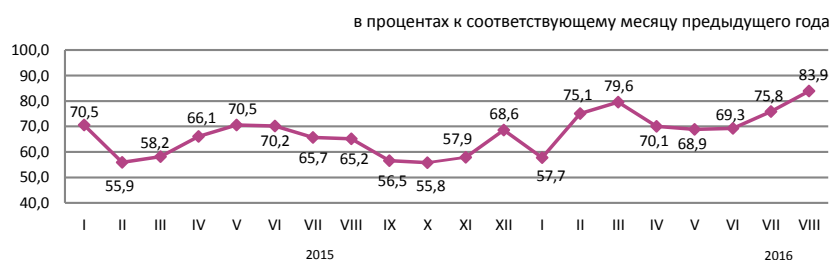

По структуре внешнеторгового оборота

Внешнеторговый оборот в январе-августе 2016г. составил 38,4 млрд. долларов США (по сравнению с январем-августом 2015г. уменьшился на 27,9%), в том числе экспорт – 23 млрд. долларов США (на 28,6% меньше) и импорт – 15,4 млрд. долларов США (на 27% меньше).

Экспорт со странами ЕАЭС составил 2416,7 млн. долларов США или на 34,1% меньше, чем в январе-августе 2015г., импорт – 5646,6 млн. долларов США (на 26,7% меньше).

	в процентах	
	Январь-август 2016г. к январю-августу 2015г.	Август 2016г. к августу 2015г.
Внешнеторговый оборот	72,1	83,9
в том числе:		
экспорт	71,4	82,7
импорт	73,0	85,5

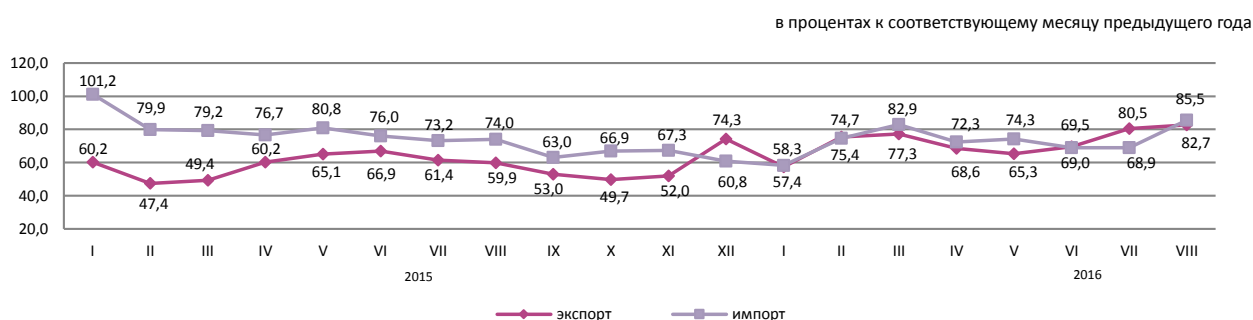

По отдельным странам



8. Реальный сектор экономики

8.1 Промышленное производство

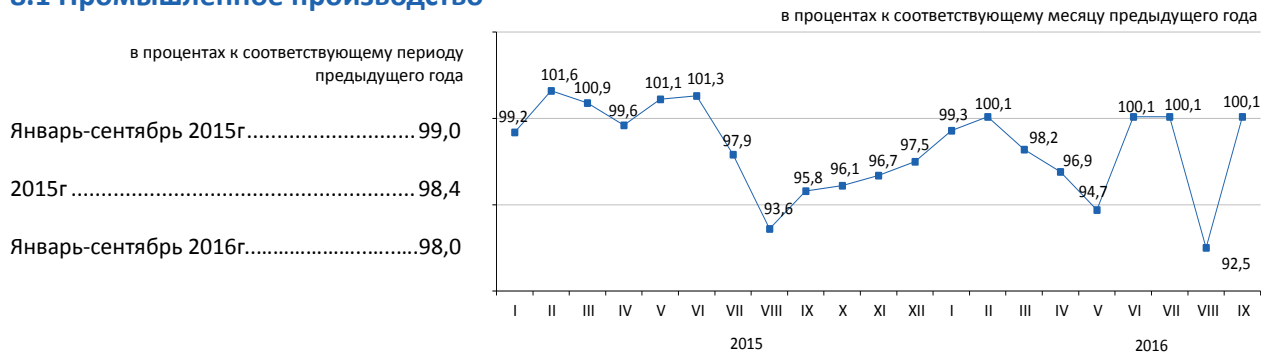

По отраслям промышленности

В январе-сентябре 2016г. промышленной продукции произведено на 13213,6 млрд. тенге, в том числе в горнодобывающей и обрабатывающей отраслях – соответственно на 6585,8 и 5526,1 млрд. тенге, в электроснабжении, подаче газа, пара, воздушном кондиционировании – на 965,1 млрд. тенге, в водоснабжении; канализационной системе, контроле над сбором и распределением отходов – на 136,6 млрд. тенге.

	в процентах	
	Январь-сентябрь 2016г. к январю-сентябрю 2015г.	Удельный вес в общем объеме, январь-сентябрь 2016г.
Промышленность	98,0	100,0
Горнодобывающая промышленность и разработка карьеров	95,6	49,9
Обрабатывающая промышленность	100,6	41,8
Электроснабжение, подача газа, пара и воздушное кондиционирование	100,2	7,3
Водоснабжение; канализационная система, контроль над сбором и распределением отходов	95,2	1,0

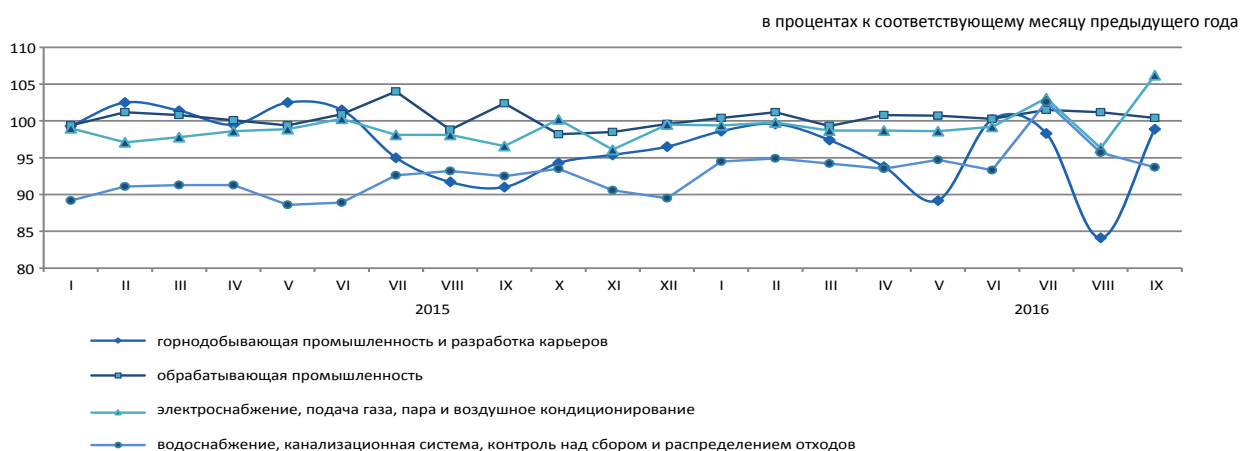

По отраслям обрабатывающей промышленности

	Январь-сентябрь 2016г., млрд. тенге	Январь-сентябрь 2016г. в процентах к январю-сентябрю 2015г.
Обрабатывающая промышленность	5 526,1	100,6
Производство продуктов питания	970,2	103,5
Производство напитков	186,9	95,3
Производство табачных изделий	69,3	96,7
Легкая промышленность	57,0	101,0
Производство бумаги и бумажной продукции	32,3	103,5
Производство кокса и продуктов нефтепереработки	452,6	100,4
Производство продуктов химической промышленности	208,4	100,1
Производство резиновых и пластмассовых изделий	112,1	101,8
Производство прочей неметаллической минеральной продукции	273,5	95,0
Металлургическая промышленность	2 437,3	107,8
Машиностроение	481,0	81,4

Производство промышленной продукции в натуральном выражении

	Январь-сентябрь 2016г.	Январь-сентябрь 2015г.
добыча угля и лигнита		
Уголь - всего, тыс. тонн	70 224,1	74 580,4
добыча сырой нефти и природного газа		
Нефть, тыс. тонн	47 853,5	49 842,8
Газовый конденсат, тыс. тонн	9 030,8	9 561,7
Природный газ, млн. куб. м	33 460,9	33 727,6
добыча металлических руд		
Железная руда, тыс. тонн	26 325,7	30 095,1
Медная руда, тыс. тонн	55 786,2	24 845,3
Золотосодержащие руды, тыс. тонн	14 039,0	13 984,0
Хромовый концентрат, тыс. тонн	3 088,3	3 188,1
производство продуктов питания		
Мясо, тонн	173 323	161 934
Молоко, тонн	364 434	329 917
Мука, тонн	2 930 722	2 554 106
Хлеб, тонн	565 833	539 712
Крупа, тонн	49 274	34 057
производство продуктов нефтепереработки		
Бензин, тыс. тонн	2 214,7	2 118,2
Керосин, тыс. тонн	214,3	235,4
Пропан и бутан сжиженные, тыс/тонн	1 489,6	1 440,9
Газойли, тыс. тонн	3 549,3	3 363,5
Мазут, тыс. тонн	2 236,8	2 723,1
металлургическая промышленность		
Ферросплавы, тонн	1 335 975	1 271 768
Плоский прокат, тонн	2 264 154	1 909 625
Рафинированный свинец, тонн	101 608	85 605
Цинк, тонн	244 121	241 790
Рафинированная медь, тонн	300 843	288 355
электроснабжение, подача газа, пара и воздушное кондиционирование		
Электроэнергия, млн. кВт. ч	67 761,4	67 135,0
Теплоэнергия, тыс. Гкал	52 220,0	52 982,2
водоснабжение; канализационная система, контроль над сбором и распределением отходов		
Природная вода, млн. куб. м	2 042,7	2 077,0

ИФО

доля

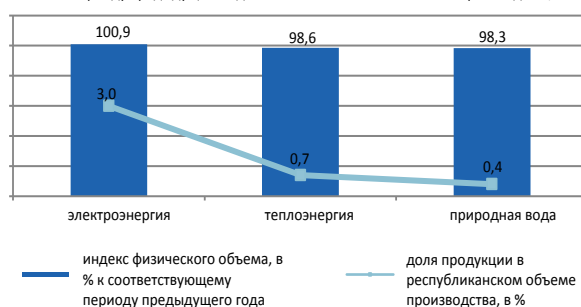
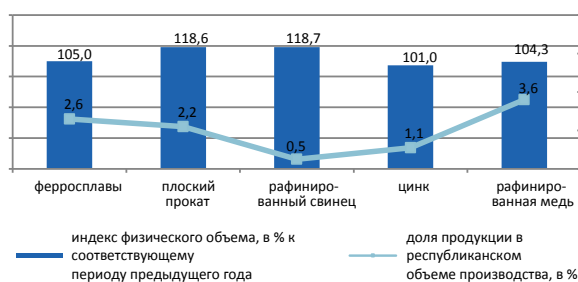
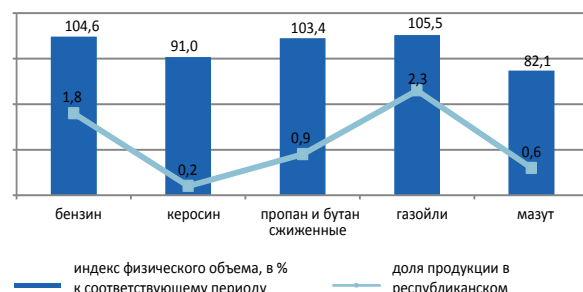
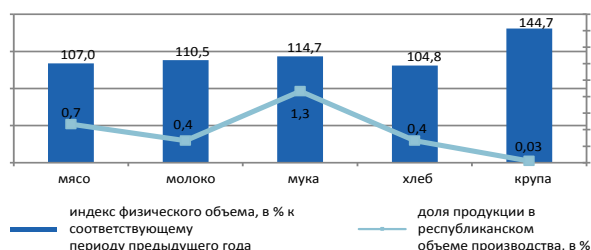
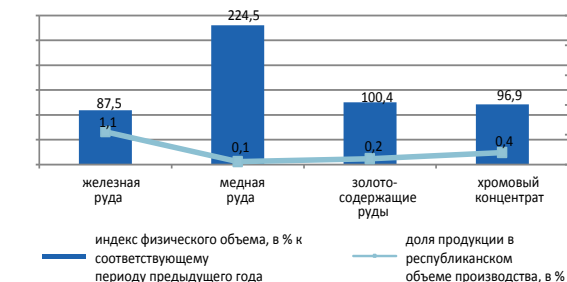
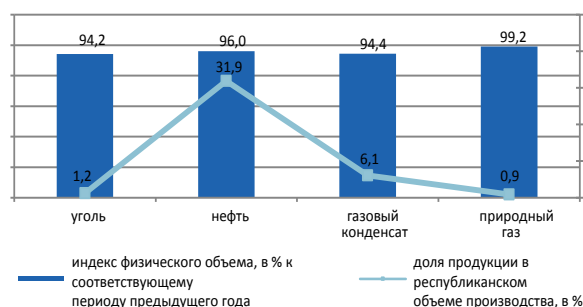

8.2 Сельское хозяйство

Валовый выпуск продукции (услуг) сельского хозяйства

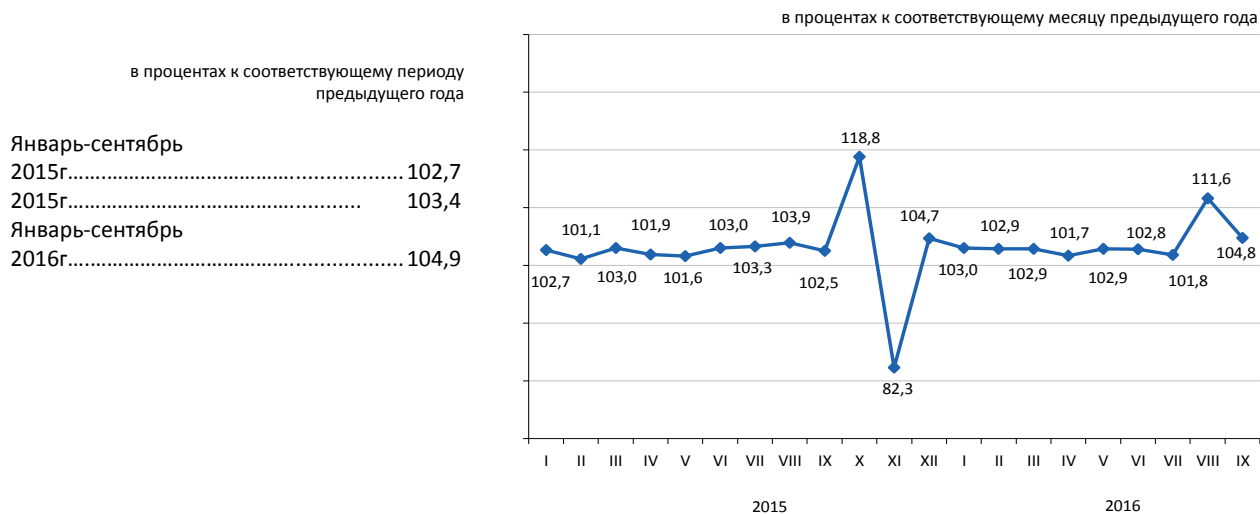

По отраслям сельского хозяйства

Валовый выпуск продукции (услуг) сельского хозяйства в январе-сентябре 2016г. составил 2501 млрд. тенге, в том числе валовая продукция растениеводства – 1316,5 млрд. тенге, валовая продукция животноводства – 1178 млрд. тенге, услуг в области сельского хозяйства – 6,5 млрд. тенге.

	в процентах	
	Январь-сентябрь 2016г. к январю-сентябрю 2015г.	Январь-сентябрь 2015г. к январю-сентябрю 2014г.
Валовый выпуск продукции (услуг) сельского хозяйства	104,9	102,7
из него:		
валовая продукция растениеводства	107,0	102,8
валовая продукция животноводства	102,5	102,5

	Единица измерения	Январь-сентябрь 2016г.	В процентах к соответствующему периоду 2015г.
Численность основных видов скота и птицы*			
Крупный рогатый скот	тыс. голов	6 831,2	102,7
Овцы	тыс. голов	18 137,2	101,4
Козы	тыс. голов	2 582,3	97,1
Свиньи	тыс. голов	975,2	96,9
Лошади	тыс. голов	2 269,7	106,4
Птица	тыс. голов	38 823,2	100,9
Производство основных видов продукции животноводства			
Забито в хозяйстве или реализовано на убой скота и птицы (в живом весе)	тыс. тонн	1 149,6	103,0
Надоеено молока коровьего	тыс. тонн	4 288,6	103,3
Получено яиц куриных	млн. штук	3 601,3	100,3
Продуктивность скота и птицы			
Средний надой молока на одну дойную корову	кг	1 889	101,4
Средний выход яиц на одну курицу-несушку	штук	181	100,6

* На 1 октября 2016г.

8.3 Строительство

Объем выполненных строительных работ

в процентах к соответствующему периоду
предыдущего года

Январь-сентябрь 2015г.	104,5
2015г.	104,4
Январь-сентябрь 2016г.	106,9

В январе-сентябре 2016г. объем строительных работ (услуг) составил 2079,4 млрд. тенге.



Виды строящихся объектов

Наибольший объем строительных работ за январь-сентябрь 2016г. выполнен на объектах транспорта и складирования (768,4 млрд. тенге), промышленных объектах (620,6 млрд. тенге) и объектах недвижимости (344,5 млрд. тенге).

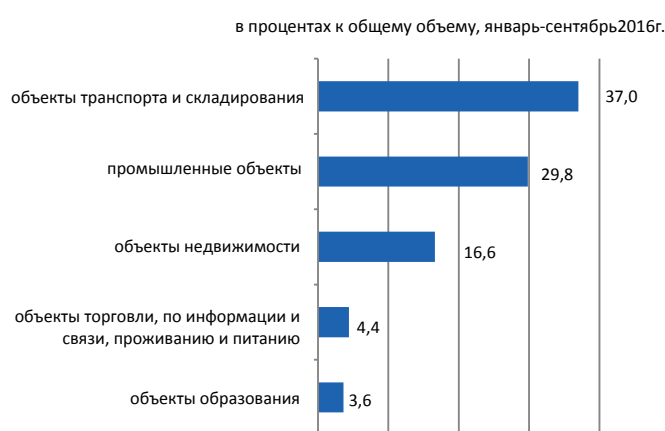

Структура объема строительных работ

Объем строительно-монтажных работ по сравнению с январем-сентябрем 2015г. увеличился на 9,7% и составил 1870,5 млрд. тенге. Объемы строительных работ по капитальному и текущему ремонту по сравнению с соответствующим периодом прошлого года уменьшились на 13,9% и 12,3% соответственно.



Ввод в эксплуатацию объектов

В январе-сентябре 2016г. было закончено строительство 28086 новых зданий, из которых 26549 жилого и 1537 нежилого назначения.

Введены в эксплуатацию объекты социально-культурного назначения:

- общеобразовательных школ – 60;
- дошкольных организаций – 48;
- больниц – 2;
- амбулаторно-поликлинических организаций – 25.

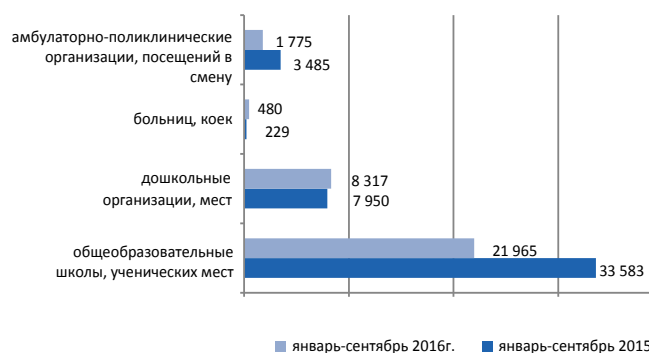

8.4 Жилищное строительство

Инвестиции в жилищное строительство

в процентах к соответствующему периоду
предыдущего года

Январь-сентябрь 2015г.....114,4
2015г.....117,4
Январь-сентябрь 2016г.....100,1

В январе-сентябре 2016г. на строительство жилья направлено 554,8 млрд. тенге. В общем объеме инвестиций в основной капитал доля освоенных средств в жилищном строительстве составила 10,9%.

Основным источником финансирования жилищного строительства в январе-сентябре 2016г. являются собственные средства застройщиков, удельный вес которых составляет 71,1%.

в процентах к соответствующему месяцу предыдущего года

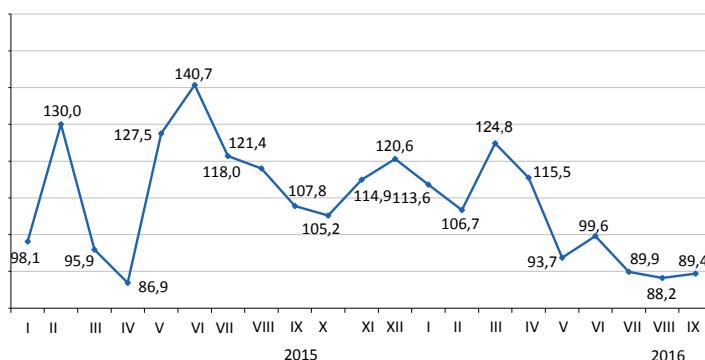

Ввод в эксплуатацию жилых зданий

тыс. кв. метров общей площади

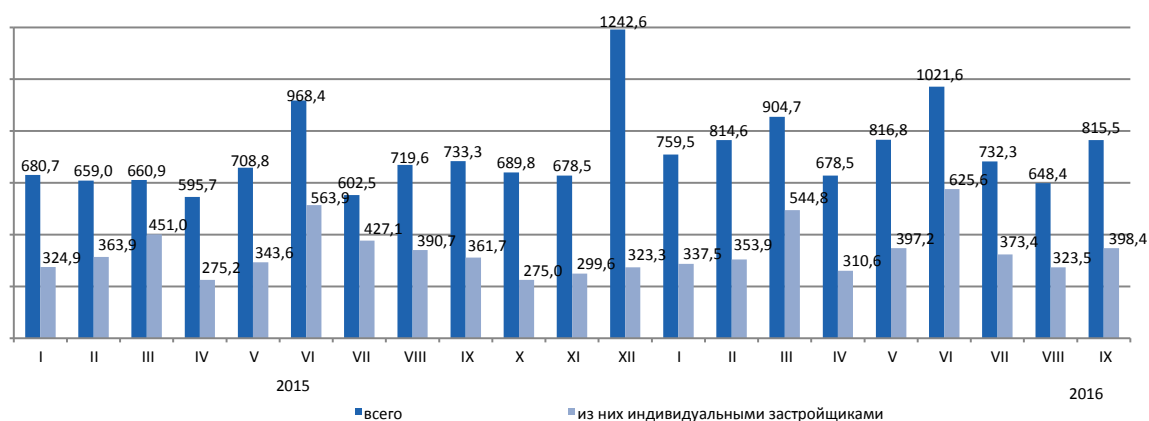

Индексы физического объема введенных в эксплуатацию жилых домов

В январе-сентябре 2016г. общая площадь введенных в эксплуатацию жилых домов составила 7191,9 тыс.кв.м., из них индивидуальными застройщиками 3664,9 тыс. кв.м. Индекс физического объема введенного жилья к январю-сентябрю 2015г. составил 113,6%.

Средние фактические затраты на строительство 1 кв.м. жилья в многоквартирных домах в январе-сентябре 2016г. составили 119,9 тыс. тенге и в жилых домах, построенных индивидуальными застройщиками – 77,6 тыс. тенге.

в процентах к соответствующему месяцу предыдущего года

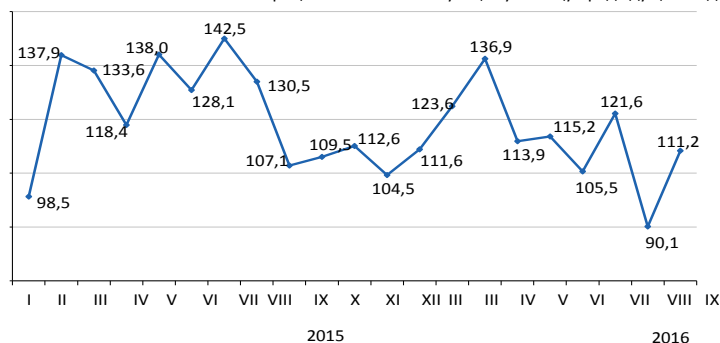

8.5 Транспорт

Грузооборот

в процентах к соответствующему месяцу предыдущего года

в процентах к соответствующему периоду	
2015г.....	98,5
в процентах к предыдущему месяцу	
Сентябрь 2015г.....	102,2
Сентябрь 2016г.....	103,1
в процентах к соответствующему месяцу	
Сентябрь 2015г.....	92,7
Сентябрь 2016г.....	99,7
в процентах к соответствующему периоду	
Январь-сентябрь 2015г.....	92,8
Январь-сентябрь 2016г.....	100,2

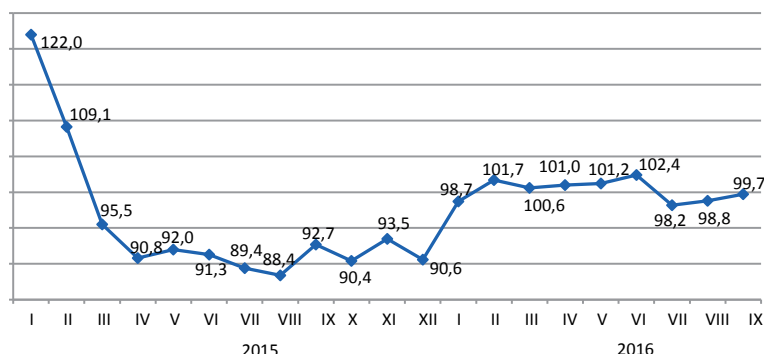

По видам транспорта

Грузооборот за январь-сентябрь 2016г. по сравнению с соответствующим периодом предыдущего года составил 100,2%, в сентябре 2016г. составил 99,7% к сентябрю 2015г. Наблюдается увеличение грузооборота автомобильного и трубопроводного транспорта за январь-сентябрь 2016г. по сравнению с январем-сентябрем 2015г. на 1,4% соответственно.

	Удельный вес	Сентябрь 2016г. к августу 2016г.	Сентябрь 2016г. к сентябрю 2015г.
Грузооборот	100,0	103,1	99,7
в том числе:			
железнодорожный	46,0	108,3	101,7
автомобильный	33,8	96,0	99,1
трубопроводный	19,7	103,2	94,9
морской	0,5	178,1	226,7
воздушный	0,0	110,9	99,5
внутренний водный	0,0	109,4	99,6

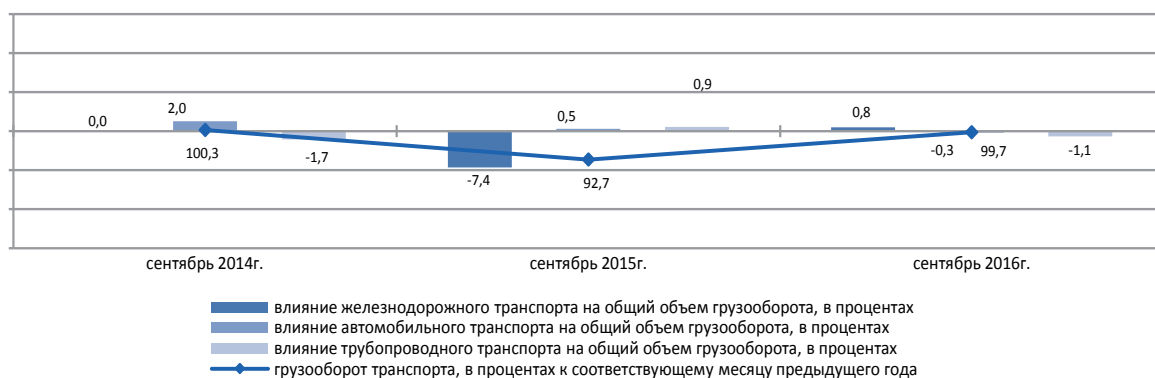

Основные показатели по видам транспорта

	Перевезено (транспортировано) грузов, багажа, грузобагажа, тыс. тонн		Грузооборот, млн. ткм	
	январь-сентябрь 2016г.	январь-сентябрь 2016г. к январю-сентябрю 2015г., в процентах	январь-сентябрь 2016г.	январь-сентябрь 2016г. к январю-сентябрю 2015г., в процентах
Все виды транспорта	2 675 061,9	99,7	372 367,4	100,2
в том числе:				
железнодорожный	236 093,2	95,9	170 294,7	98,7
автомобильный	2 281 914,0	100,2	114 928,1	101,4
трубопроводный	154 263,8	97,1	85 795,0	101,4
в том числе:				
нефти	90 812,7	97,5	49 714,4	96,7
газа	63 451,1	96,6	36 080,6	108,6
морской	1 939,5	100,6	1 303,6	103,4
воздушный	12,4	108,9	29,0	97,9
внутренний водный	839,0	98,7	17,0	61,6

Пассажирооборот

в процентах к соответствующему периоду	
2015 г.	102,6
в процентах к предыдущему месяцу	
Сентябрь 2015г.....	95,4
Сентябрь 2016г.....	95,7
в процентах к соответствующему месяцу	
Сентябрь 2015г.....	101,3
Сентябрь 2016г.....	106,7
в процентах к соответствующему периоду	
Январь-сентябрь 2015г.....	103,0
Январь-сентябрь 2016г.....	103,2



По видам транспорта

Пассажирооборот в сентябре 2016г. по сравнению с соответствующим месяцем предыдущего года увеличился на 6,7%, в январе-сентябре 2016г. – на 3,2%. В январе-сентябре 2016г. по сравнению с январем-сентябрем 2015г. наблюдается увеличение пассажиропотоков на автомобильном транспорте (на 6,7%).

	Удельный вес	Сентябрь 2016г. к августу 2016г.	Сентябрь 2016г. к сентябрю 2015г.
Пассажирооборот	100,0	95,7	106,7
из них:			
автомобильный	89,4	99,6	106,4
железнодорожный	6,0	69,0	107,8
воздушный	4,4	74,8	111,6
трамвайный	0,1	97,2	88,3
троллейбусный	0,0	142,9	119,9
прочие виды (канатные дороги и другие)	0,1	40,0	80,0
внутренний водный	0,0	66,1	511,7

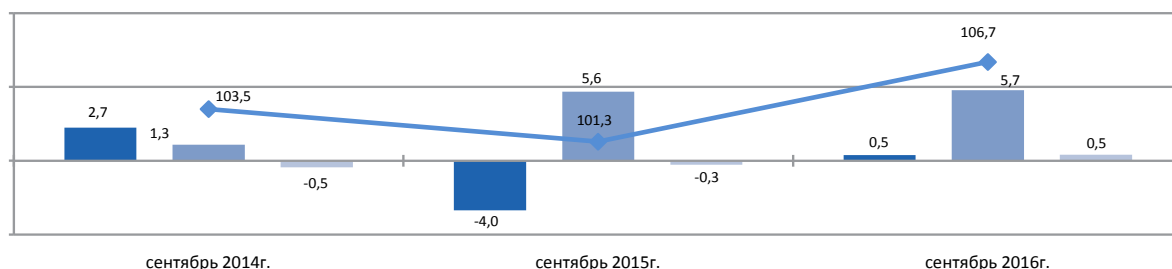

- влияние железнодорожного транспорта на общий объем пассажирооборота, в процентах
- влияние автомобильного транспорта на общий объем пассажирооборота, в процентах
- влияние воздушного транспорта на общий объем пассажирооборота, в процентах
- ♦— пассажирооборот транспорта, в процентах к соответствующему месяцу предыдущего года

Основные показатели по видам транспорта

	Перевезено пассажиров, тыс. человек		Пассажирооборот, млн. пкм	
	январь-сентябрь 2016г.	январь-сентябрь 2016г. к январю-сентябрю 2015г., в процентах	январь-сентябрь 2016г.	январь-сентябрь 2016г. к январю-сентябрю 2015г., в процентах
Все виды транспорта	16 432 698,9	102,4	193 961,1	103,2
из них:				
железнодорожный	16 855,5	77,9	13 152,3	74,2
автомобильный	16 362 858,6	102,4	172 082,5	106,7
воздушный	4 560,3	101,3	8 457,8	96,9
трамвайный	23 874,1	83,9	103,9	79,7
троллейбусный	14 986,6	109,6	70,5	89,7
прочие виды (канатные дороги и другие)	606,5	в 24,4 раза	1,8	в 17,8 раза
внутренний водный	86,2	183,0	1,0	238,9

8.6 Почтовая и курьерская деятельность. Связь

Почтовая и курьерская деятельность

в процентах к предыдущему году

2015г 92,3

в процентах к предыдущему месяцу

Сентябрь 2015г..... 105,4

Сентябрь 2016г..... 101,7

в процентах к соответствующему месяцу

Сентябрь 2015г..... 96,1

Сентябрь 2016г..... 87,5

в процентах к соответствующему периоду

Январь-сентябрь 2015г..... 109,6

Январь-сентябрь 2016г..... 87,9

в процентах к соответствующему месяцу предыдущего года

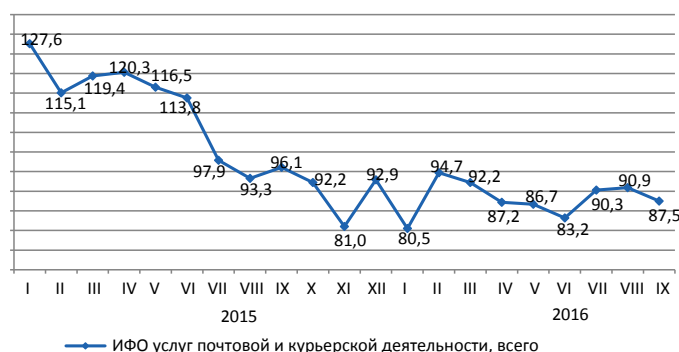

Связь

в процентах к предыдущему году

2015г 102,0

в процентах к предыдущему месяцу

Сентябрь 2015г..... 100,3

Сентябрь 2016г..... 101,0

в процентах к соответствующему месяцу

Сентябрь 2015г..... 99,8

Сентябрь 2016г..... 100,0

в процентах к соответствующему периоду

Январь-сентябрь 2015г..... 101,7

Январь-сентябрь 2016г..... 96,9

в процентах к соответствующему месяцу предыдущего года

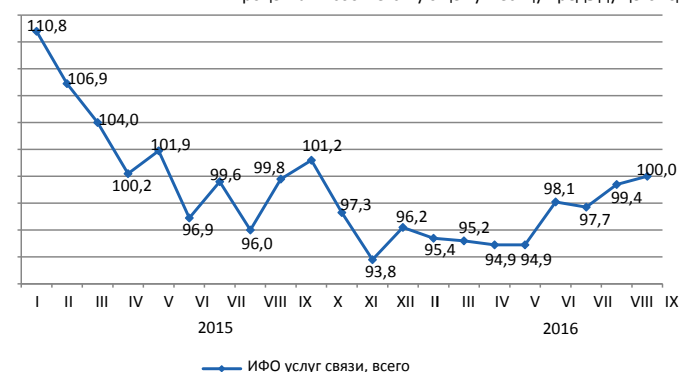

По видам услуг связи

ИФО по услугам связи в январе-сентябре 2016г. по сравнению с январем-сентябрем 2015г. составил 96,9%, из них по услугам Интернета – 105,7%, по услугам телекоммуникационным прочим – 111,3%. Значительную долю в общем объеме услуг связи занимают услуги мобильной связи, сети Интернет и услуги телекоммуникационные прочие, удельные веса которых составили 32,6%, 30,3% и 17,1% соответственно.

	Удельный вес	Январь-сентябрь 2016г., млн. тенге	Сентябрь 2016г. к августу 2016г.	Сентябрь 2016г. к сентябрю 2015г.	Январь-сентябрь 2016г. к январю-сентябрю 2015г.
Объем услуг связи, всего	100	501 609,9	101,0	100,0	96,9
мобильная связь	32,6	163 443,3	101,7	97,9	86,1
сети Интернет	30,3	151 869,8	99,3	107,2	105,7
услуги телекоммуникационные прочие	17,1	85 676,9	101,7	98,1	111,3
местная телефонная связь	6,6	33 087,3	100,2	91,6	91,4
междугородная и международная телефонная связь	5,1	25 526,4	108,5	81,4	77,9
распространение программ по инфраструктуре кабельной, по сетям беспроводным и через спутник	4,5	22 902,2	98,5	105,3	107,8
передача данных	3,8	19 104,0	100,9	116,8	114,8
Из общих объемов – населению	56,1	281 396,8	99,8	90,8	86,3

в процентах к соответствующему месяцу предыдущего года

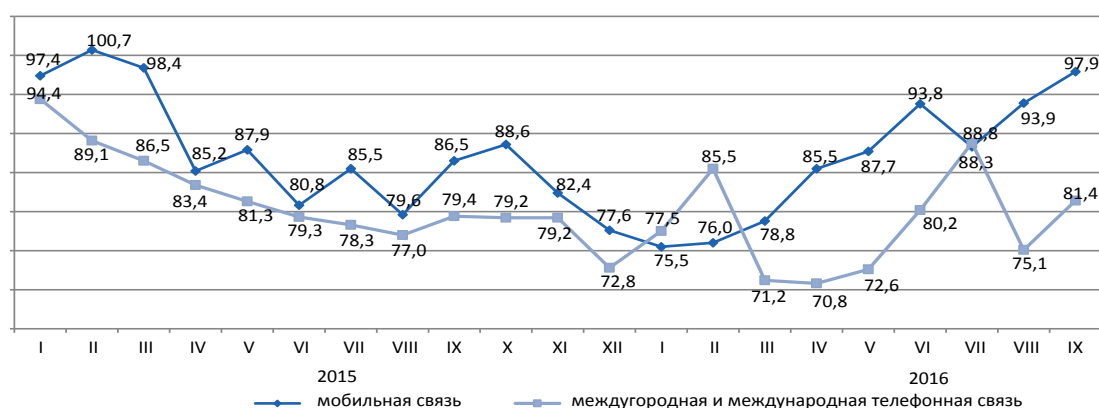

8.7 Мониторинг малого и среднего предпринимательства¹⁾

Согласно Предпринимательскому кодексу Республики Казахстан от 29 октября 2015 года № 375 для целей государственной статистики предусматривается использование критерия отнесения к субъектам малого и среднего предпринимательства только по среднегодовой численности занятых.

Структура показателей деятельности МСП

Выпуск продукции (товаров и услуг) субъектами МСП в январе-июне 2016г. составил 6473,5 млрд. тенге.

Количество действующих субъектов МСП на 1 октября 2016г., работающих на рынке, составило 1252,9 тыс. единиц.

Численность занятых в МСП на 1 июля 2016г. составила 3126,5 тыс. человек.

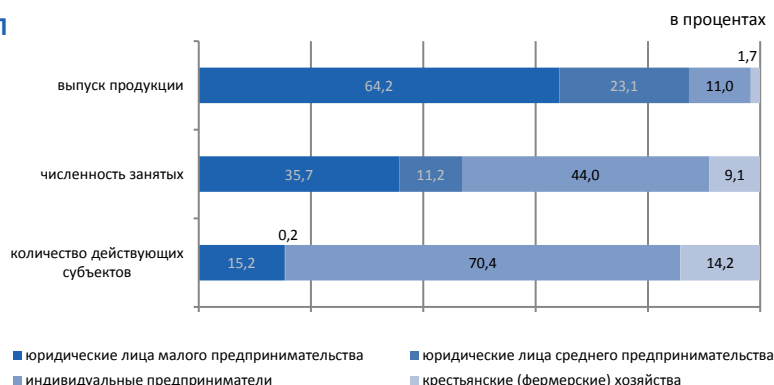

Субъекты МСП

В январе-июне 2016г. по сравнению с соответствующим периодом 2015г. наблюдалось увеличение выпуска продукции (товаров, услуг) субъектами МСП в Атырауской (18,5%), Актыбинской (12,9%) областях и г.Алматы (7,3%).

Наибольшее количество действующих индивидуальных предпринимателей сосредоточено в г.Алматы (13,8%) от общего количества, Южно-Казахстанской (10,9%) и Алматинской (10,6%) областях.

По данным статистического регистра значительное количество активно работающих крестьянских или фермерских хозяйств зафиксировано в Южно-Казахстанской (38%), Алматинской (24,5%), Жамбылской (8,8%) и Восточно-Казахстанской (8,6%) областях.

	Численность занятых	Выпуск продукции
	на 1 июля 2016г. к 1 июля 2015г.	январь-июнь 2016г. к январю-июню 2015г.
Всего	101,0	95,8
юридические лица малого предпринимательства	103,5	98,5
юридические лица среднего предпринимательства	97,3	97,8
индивидуальные предприниматели	100,4	79,1
крестьянские или фермерские хозяйства	98,5	99,2

Количество субъектов МСП на 1 октября 2016г.

	Всего зарегистрированных субъектов МСП	В том числе			Всего действующих субъектов МСП	В том числе		
		юридических лиц МСП ²⁾	индивидуальных предпринимателей ²⁾	крестьянских (фермерских) хозяйств ³⁾		юридических лиц МСП ²⁾	индивидуальных предпринимателей ²⁾	крестьянских (фермерских) хозяйств ³⁾
Республика Казахстан	1 534 786	317 619	1 031 480	185 687	1 252 923	193 400	881 318	178 205
Акмолинская	59 562	8 995	46 829	3 738	51 047	5 699	41 815	3 533
Актыбинская	60 104	12 635	43 085	4 384	50 849	7 708	38 854	4 287
Алматинская	170 927	14 138	109 220	47 569	144 607	7 239	93 780	43 588
Атырауская	53 042	8 837	42 202	2 003	47 008	6 023	39 041	1 944
Западно-Казахстанская	46 502	7 200	34 516	4 786	33 896	4 387	25 025	4 484
Жамбылская	75 801	7 626	52 130	16 045	57 886	4 321	37 859	15 706
Карагандинская	100 794	22 044	71 966	6 784	87 984	14 612	66 878	6 494
Костанайская	67 587	10 021	52 938	4 628	56 930	6 161	46 300	4 469
Кызылординская	47 342	6 675	37 618	3 049	40 047	4 694	32 416	2 937
Мангистауская	54 994	10 973	42 650	1 371	48 362	6 571	40 455	1 336
Южно-Казахстанская	212 583	25 874	118 443	68 266	178 452	14 183	96 478	67 791
Павлодарская	51 966	10 650	37 758	3 558	46 191	7 585	35 319	3 287
Северо-Казахстанская	38 171	6 958	28 484	2 729	28 525	4 279	21 623	2 623
Восточно-Казахстанская	117 710	15 626	85 671	16 413	96 095	8 788	71 917	15 390
г.Астана	132 739	49 042	83 684	13	102 797	30 762	72 025	10
г.Алматы	244 962	100 325	144 286	351	182 247	60 388	121 533	326

¹⁾ Оперативные данные.

²⁾ Данные Статистического бизнес-регистра.

³⁾ Количество крестьянских или фермерских хозяйств на основе данных Статистического сельскохозяйственного регистра на 1 сентября 2016г.

8.8 Деловая активность

Индекс предпринимательской уверенности

	в процентах		
	Промышленность	Торговля	Строительство
2015г.			
I квартал	0	0	-3
II квартал	+7	+1	+1
III квартал	+5	-2	-9
IV квартал	+2	-6	-27
2016г.			
I квартал	+3	-6	-11
II квартал	+6	-2	-2
III квартал	+6	-3	-7

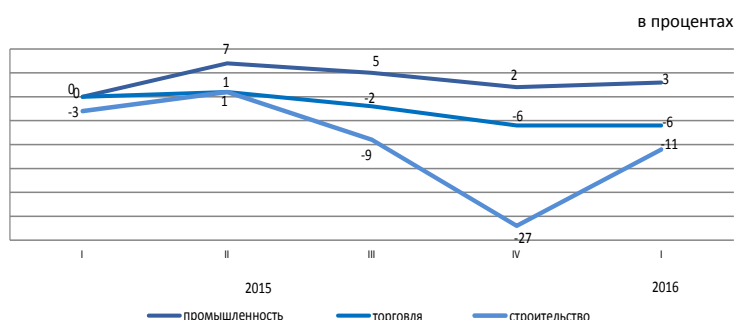

Индекс предпринимательской уверенности, характеризующий деловую активность опрошенных предприятий промышленности в III квартале 2016г. остался без изменения и составил (+6%).

77% руководителей предприятий промышленности в III квартале 2016г. охарактеризовали свое экономическое положение как «хорошее» или «удовлетворительное».

При этом до декабря 2016г. 65% предприятий ожидают неизменность финансово-хозяйственной деятельности по сравнению с текущим моментом, 15% - улучшение и 16% - ухудшение.

Индекс предпринимательской уверенности, характеризующий деловую активность опрошенных предприятий торговли в III квартале 2016г. по сравнению со II кварталом 2016г. уменьшился на 1 процентный пункт и составил (-3%).

75% руководителей предприятий торговли в III квартале 2016г. охарактеризовали свое экономическое положение как «хорошее» или «удовлетворительное».

При этом до декабря 2016г. 65% предприятий ожидают неизменность финансово-хозяйственной деятельности по сравнению с текущим моментом, 15% - улучшение и 16% - ухудшение.

Индекс предпринимательской уверенности строительства, характеризующий деловую активность опрошенных организаций в III квартале 2016г. по сравнению со II кварталом 2016г. уменьшился на 5 процентных пунктов и составил (-7%).

80% руководителей предприятий строительства в III квартале 2016г. охарактеризовали свое экономическое положение как «хорошее» или «удовлетворительное».

При этом до декабря 2016г. 64% предприятий ожидают неизменность финансово-хозяйственной деятельности по сравнению с текущим моментом, 12% - улучшение и 18% - ухудшение.

В ближайшие 2-3 месяца ожидается снижение деловой активности во всех трех отраслях опрошенных предприятий.

	Обследовано предприятий, единиц	Индекс предпринимательской уверенности, в процентах	
		за II квартал 2016г.	за III квартал 2016г.
Промышленность	854	+6	+6
Горнодобывающая	102	+13	+1
Обрабатывающая	575	+9	+5
Электроснабжение, водоснабжение	177	-9	+13
Торговля	1 383	-2	-3
Оптовая	786	-2	-3
Розничная	594	-2	-3
Торговое посредничество	3	-11	-22
Строительство	388	-2	-7
Государственная собственность	5	-10	-20
Частная собственность	366	-2	-6
Собственность других государств и юридических лиц и граждан	17	-3	-12

Индекс предпринимательской уверенности предприятий промышленности рассчитывается как среднее арифметическое «балансов» оценок уровня фактически сложившегося спроса и запасов готовой продукции (последний – с обратным знаком), а также ожидаемых изменений объемов производства, в процентах.

Индекс предпринимательской уверенности предприятий торговли рассчитывается как среднее арифметическое «балансов» оценок уровня фактически сложившегося экономического положения и складских запасов (последний – с обратным знаком), а также ожидаемых изменений экономического положения, в процентах. Под балансом следует понимать разность долей респондентов, отметивших «увеличение» и «уменьшение» того или иного показателя хозяйственной деятельности обследуемого предприятия, в процентах.

Индекс предпринимательской уверенности в строительстве определяется как среднее арифметическое значение балансов оценок фактического состояния портфеля заказов и ожидаемого изменения численности, занятых в организациях.

9. Финансовая система

9.1 Государственные финансы

(по данным МФ)

Январь-август 2016г. млрд. тенге

Доходы..... 5 786,3
 Затраты 5 774,1
 Чистое бюджетное кредитование 179,8
 Сальдо по операциям
 с финансовыми активами 150,7
 Дефицит бюджета..... -318,3

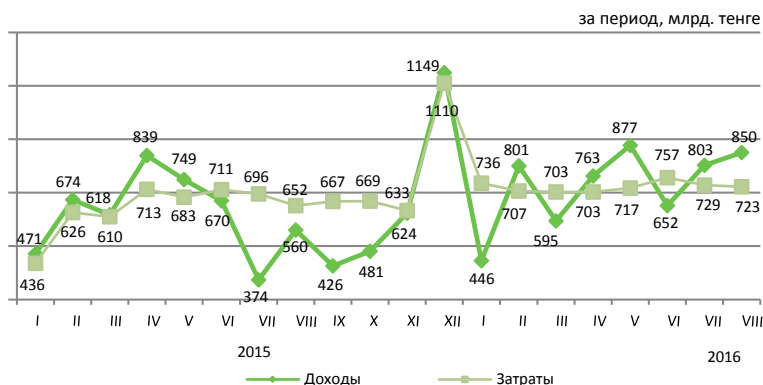

Доходы бюджета за январь-август 2016г.

	Государственный бюджет			Республиканский бюджет			Местный бюджет		
	млрд. тенге	удельный вес, в процентах	январь-август 2016г. к январю-августу 2015г. в процентах	млрд. тенге	удельный вес, в процентах	январь-август 2016г. к январю-августу 2015г. в процентах	млрд. тенге	удельный вес, в процентах	январь-август 2016г. к январю-августу 2015г. в процентах
Доходы	5 786,3	100,0	116,8	4 694,9	100,0	117,6	2 781,3	100,0	114,3
Налоговые поступления	3 823,8	66,1	135,1	2 665,8	56,8	146,5	1 158,0	41,6	114,7
Неналоговые поступления	283,4	4,9	242,7	242,7	5,2	287,7	41,1	1,5	125,1
Поступления от продажи основного капитала	38,1	0,6	96,0	2,7	0,1	256,2	35,4	1,3	91,6
Поступления трансфертов	1 641,0	28,4	83,3	1 783,7	37,9	85,5	1 546,8	55,6	114,4

Налоговые поступления государственного бюджета за январь-август 2016г.



	в процентах	
	Удельный вес	Январь-август 2016 г. к январю-августу 2015 г. в процентах
Налоговые поступления	100,0	135,1
Налог на добавленную стоимость	25,6	181,9
Корпоративный подоходный налог	22,2	134,5
Налоги на международную торговлю и внешние операции	15,5	127,3
Индивидуальный подоходный налог	12,1	116,8
Социальный налог	9,0	115,7
Поступления за использование природных и других ресурсов	5,9	133,3
Налоги на собственность	4,9	106,3
Акцизы	3,3	124,5
Прочие налоги	1,5	104,2

Затраты бюджета за январь-август 2016г.

	Государственный бюджет			Республиканский бюджет			Местный бюджет		
	млрд. тенге	удельный вес, в процентах	январь-август 2016г. к январю-августу 2015г. в процентах	млрд. тенге	удельный вес, в процентах	январь-август 2016г. к январю-августу 2015г. в процентах	млрд. тенге	удельный вес, в процентах	январь-август 2016г. к январю-августу 2015г. в процентах
Затраты	5 774,1	100,0	112,6	4 987,9	100,0	116,0	2 476,1	100,0	107,6
Государственные услуги общего характера	362,5	6,3	110,5	283,3	5,7	106,8	81,6	3,3	111,6
Оборона	254,2	4,4	109,3	246,2	4,9	108,9	8,0	0,3	113,9
Общественный порядок, безопасность, правовая, судебная, уголовно-исполнительная деятельность	336,2	5,8	97,6	263,9	5,3	98,4	73,2	3,0	95,1
Образование	1 062,4	18,4	117,3	319,1	6,4	112,5	849,0	34,3	116,6
Здравоохранение	634,8	11,0	113,9	482,7	9,7	113,5	410,9	16,6	109,5
Социальная помощь и социальное обеспечение	1 316,5	22,8	114,1	1 234,3	24,7	113,9	95,3	3,8	110,9
Прочие	1 807,5	31,3	83,7	2 158,4	43,3	123,6	958,1	38,7	100,4

9.2 Денежно-кредитная статистика

(по данным НБ)

Денежная база, резервные деньги

на конец периода, млрд. тенге

Август 2015г. 4 307,3
Август 2016г. 4 524,0

в процентах к предыдущему месяцу

Август 2015г. 111,3
Август 2016г. 101,6

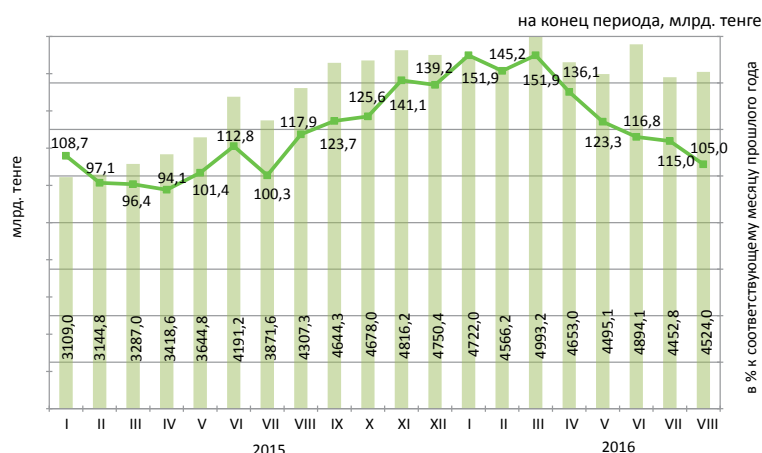

Денежные агрегаты

на конец периода, млрд. тенге

	2015											
	I	II	III	IV	V	VI	VII	VIII	IX	X	XI	XII
M0	1 035,7	1 020,8	1 037,1	1 018,4	1 086,9	1 143,6	1 135,3	1 186,2	1 200,0	1 201,6	1 190,2	1 236,9
M1	2 800,5	2 908,7	3 060,3	3 037,0	3 434,3	3 623,1	3 457,3	3 340,7	3 284,9	3 139,3	3 012,8	3 032,4
M2	7 630,6	7 652,9	7 792,7	7 594,2	7 829,2	8 545,2	8 181,1	8 235,0	8 430,7	8 496,4	8 913,4	8 600,2
M3	12 403,1	12 287,2	12 322,1	12 266,8	12 533,8	13 103,6	12 938,2	14 391,7	15 495,0	15 775,3	16 684,4	17 207,5

	2016							
	I	II	III	IV	V	VI	VII	VIII
M0	1 174,2	1 237,5	1 302,8	1 396,0	1 485,3	1 582,3	1 593,4	1 549,0
M1	2 971,3	3 140,5	3 587,4	3 866,3	3 954,8	4 220,4	4 226,0	4 026,4
M2	8 567,5	8 783,4	9 738,5	9 781,6	10 150,9	10 669,5	11 240,9	10 923,6
M3	17 697,1	17 428,8	17 787,7	17 729,2	17 985,9	18 398,9	19 491,6	18 900,0

Официальные обменные курсы тенге к основным валютам

В августе 2016г. объемы продаж иностранной валюты обменными пунктами превысили объемы ее покупки: российского рубля – в 2,6 раз, доллара США в 1,9 раза, евро – в 1,7 раз.

В августе 2016г. по сравнению с июлем продажи доллара США и российского рубля увеличились на 24,9%, и 5,1% соответственно, евро уменьшились на 9,2%.

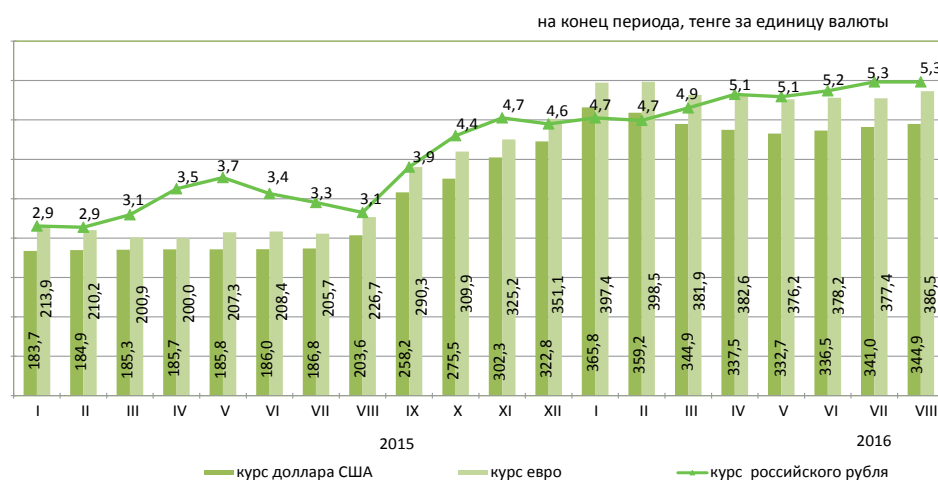

9.3 Кредиты и депозиты денежно-кредитной системы

(по данным НБ)

Кредиты банков второго уровня

	на конец периода, млрд. тенге
Август 2015г.....	11 378,9
Август 2016г.....	12 664,1
	в процентах к предыдущему месяцу
Август 2015г.....	106,9
Август 2016г.....	99,4

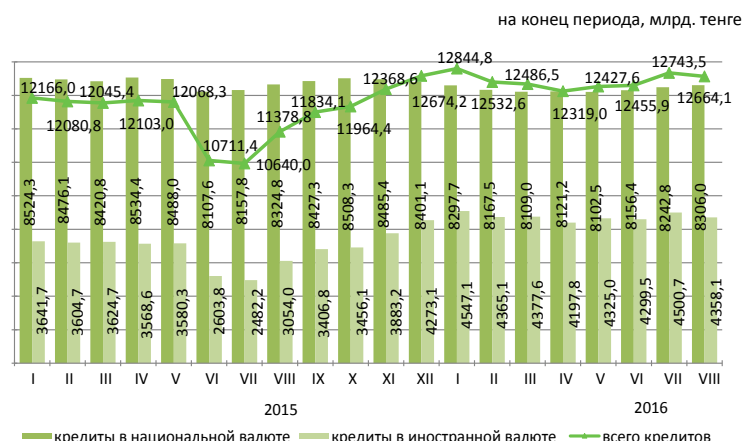

Кредиты банков второго уровня субъектам малого предпринимательства

Кредитование субъектов малого предпринимательства в августе 2016г. по сравнению с предыдущим месяцем уменьшились на 0,4%. На 1 сентября 2016г. сумма выданных кредитов составила 2788,2 млрд. тенге или 22% от общего объема кредитов в экономике. Значительная сумма выданных кредитов приходится на торговлю (доля в общем объеме-36,7%), строительство (13,7%) и промышленность (13,4%).

	Август 2016г.			Август 2015г.		
	млрд. тенге	удельный вес, в процентах	к августу 2015г., в процентах	млрд. тенге	удельный вес, в процентах	к августу 2014г., в процентах
Кредиты - всего	2 788,2	100,0	154,3	1 806,9	100,0	111,3
Промышленность	374,1	13,4	135,4	276,2	15,3	134,4
Сельское хозяйство	185,4	6,6	269,5	68,8	3,8	103,8
Строительство	382,7	13,7	153,4	249,4	13,8	163,7
Транспорт	158,7	5,7	139,9	113,4	6,3	202,6
Связь	12,5	0,4	79,1	15,8	0,9	70,4
Торговля	1 022,9	36,7	171,9	595,1	32,9	112,8
Другие отрасли	651,9	23,5	133,5	488,2	27,0	82,3

Кредитный рынок

Кредиты юридическим лицам в августе 2016г. по сравнению с предыдущим месяцем уменьшились на 1% и составили 8632,8 млрд. тенге, физическим лицам увеличились на 0,1% и составили 4031,2 млрд. тенге.

В общей сумме кредитов долгосрочные кредиты составили 82,9% (10504,5 млрд. тенге), краткосрочное кредитование 17,1% (2159,6 млрд. тенге).

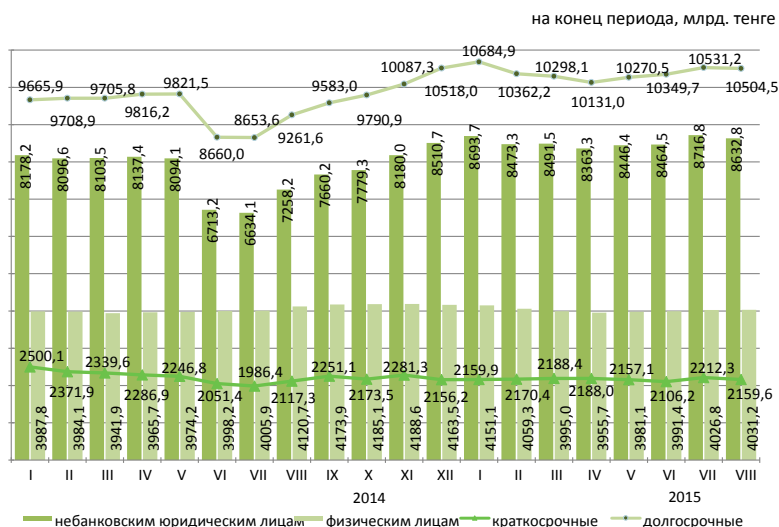

Структура кредитов банков по объектам кредитования

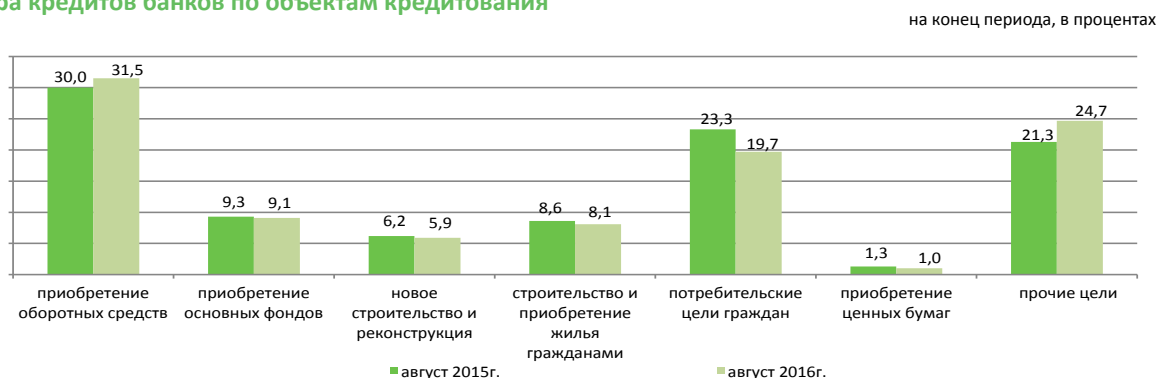

Депозиты в депозитных организациях

На конец августа 2016г. депозиты в национальной валюте по сравнению с предыдущим месяцем уменьшились на 3,7%, депозиты в иностранной валюте - на 2,6%.

В общей сумме депозитов депозиты физических лиц составили 41,3% (7160,4 млрд. тенге), небанковских юридических лиц 58,7% (10190,6 млрд. тенге).

	Август 2016г.		Август 2015г.	
	млрд. тенге	удельный вес, в процентах	млрд. тенге	удельный вес, в процентах
Депозиты-всего	17 351,0	100,0	13 205,5	100,0
В национальной валюте	7 102,9	40,9	5 389,2	40,8
В иностранной валюте	10 248,1	59,1	7 816,3	59,2

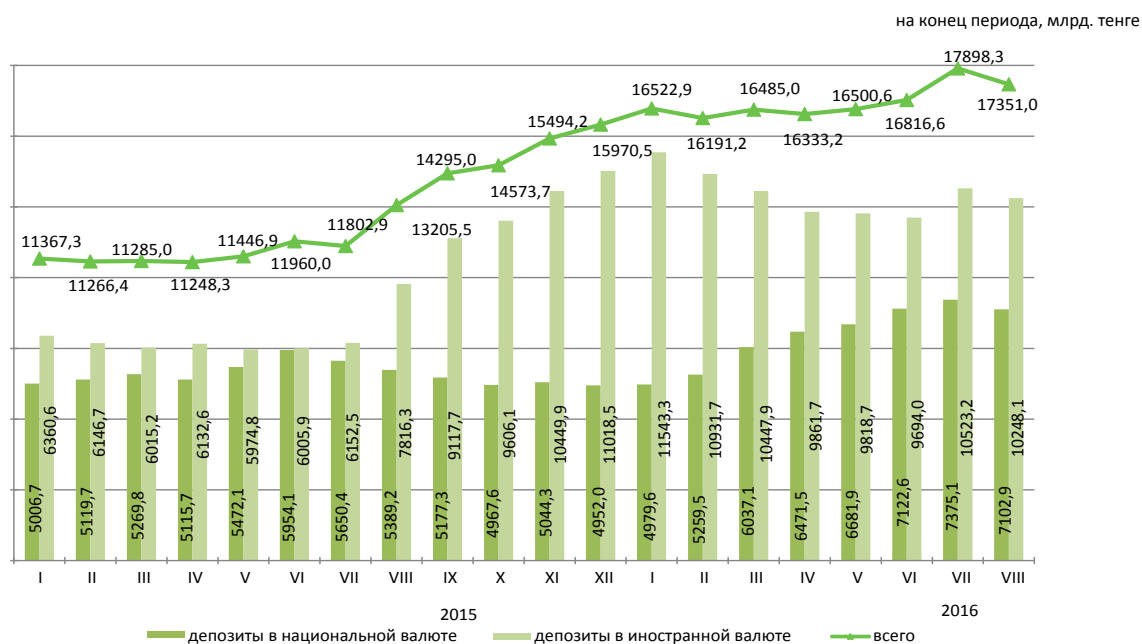

9.4 Финансы предприятий*

Прибыль (убыток) до налогообложения

млрд. тенге

2014г.	
I квартал.....	585,5
II квартал.....	1 145,6
III квартал.....	-1 974,0
IV квартал.....	-747,5
2016	
I квартал.....	1 095,1
II квартал	2 070,9

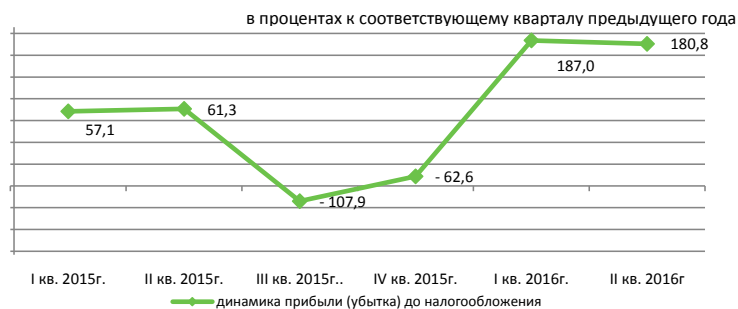

Структура расходов

Расходы на производство и реализацию продукции во II квартале 2016г. составили 7272,5 млрд. тенге, из них доля производственных расходов — 59,8%, непроизводственных 40,2%.

в процентах

	II квартал 2015г.	II квартал 2016г.
Всего расходов	100,0	100,0
Материальные затраты	40,4	35,7
Прочие расходы	34,9	44,8
Расходы на оплату труда	15,8	12,0
Амортизация основных средств и нематериальных активов	8,9	7,5

Рентабельность (убыточность) по отдельным видам деятельности

в процентах

	II квартал 2015г.	II квартал 2016г.
Всего по видам деятельности	17,6	25,2
Сельское, лесное и рыбное хозяйство	0,2	2,7
Промышленность	35,7	39,7
Горнодобывающая промышленность и разработка карьеров	8,1	20,6
Обрабатывающая промышленность	-5,1	9,2
Электроснабжение, подача газа, пара и воздушное кондиционирование	-4,8	4,3
Водоснабжение, канализационная система, контроль над сбором и распределением отходов	18,0	69,0
Строительство	4,5	2,7
Оптовая и розничная торговля; ремонт автомобилей и мотоциклов	9,2	28,7
Транспорт и складирование	10,6	-39,6

Задолженность предприятий

На 1 июля 2016г. задолженность по оплате труда на предприятиях республики составила 182,6 млрд. тенге и уменьшилась по сравнению с соответствующим периодом 2015г. на 5,6%. Просроченная задолженность сложилась в сумме 1 млрд. тенге или 0,5% от общей задолженности по оплате труда.

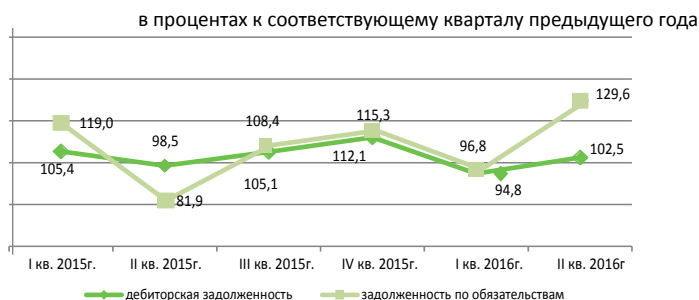

Задолженность по оплате труда по отдельным видам деятельности

млн. тенге

	Задолженность по обязательствам	Задолженность по оплате труда, всего	Просроченная задолженность по оплате труда
Сельское, лесное и рыбное хозяйство	1 178 791,4	2 380,0	23,4
Горнодобывающая промышленность и разработка карьеров	6 992 336,2	31 195,8	115,6
Обрабатывающая промышленность	7 022 840,9	31 450,9	252,7
Электроснабжение, подача газа, пара и воздушное кондиционирование	1 455 487,7	7 042,4	1,7
Водоснабжение, канализационная система, контроль над сбором и распределением отходов	168 312,6	2 063,2	4,1
Строительство	3 456 325,8	36 102,5	162,3
Оптовая и розничная торговля; ремонт автомобилей и мотоциклов	3 937 984,6	21 927,0	242,3
Транспорт и складирование	8 316 116,6	24 407,2	-

* С численностью работающих свыше 50 человек.

10. Социально-экономическое развитие регионов

Акмолинская область

Социальное развитие

Население, человек (на 01.05.2016г.)	746 052
Родившиеся, человек (январь-апрель 2016г.)	4 098
Умершие, человек (январь-апрель 2016г.)	2 520
Прибыло, человек (январь-апрель 2016г.)	5 033
Выбыло, человек (январь-апрель 2016г.)	4 945
Занятое население, человек (II квартал 2016г.)*	411 061
Наемные работники, в % к общей численности занятого населения (II квартал 2016г.)*	64,9
Уровень безработицы, % (II квартал 2016г.)*	4,9
Заработная плата, тенге (II квартал 2016г.)	106 004
Величина прожиточного минимума, тенге (сентябрь 2016г.)	21 845

* Данные за II квартал 2016 г. сформированы в соответствии с новыми стандартами занятости (19-я МКСТ МОТ).

в процентах

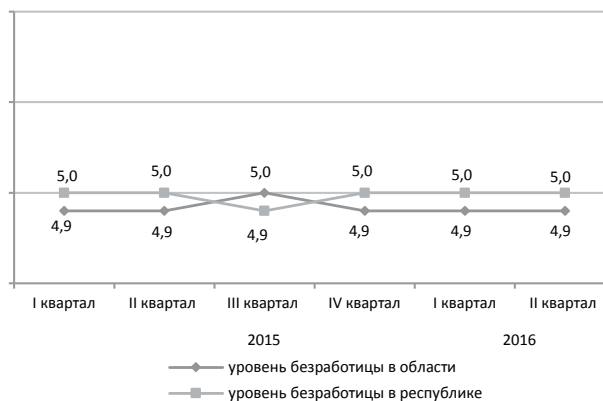

Реальный сектор экономики

	Январь-сентябрь 2016г. к январю-сентябрю 2015г., в %	Январь-сентябрь 2015г. к январю-сентябрю 2014г., в %
Промышленность	104,5	104,9
Сельское хозяйство	113,1	104,8
Строительство	104,2	113,6
Розничная торговля	100,0	101,2
Грузооборот	99,8	100,4
Пассажирооборот	99,8	102,5
Связь	92,5	109,2

январь-сентябрь 2016г., в процентах

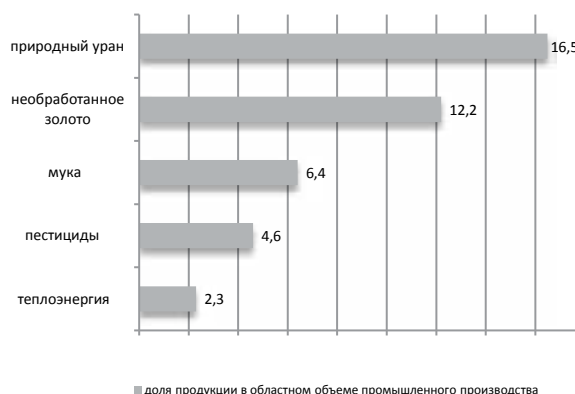

Сельское хозяйство

	Январь-сентябрь 2016г.	В % к соответствующему периоду предыдущего года
Забито в хозяйстве или реализовано на убой скота и птицы (в живом весе), тыс. тонн	69,2	109,1
Надоеено молока коровьего, тыс. тонн	299,0	104,5
Получено яиц куриных, млн. штук	565,4	99,1

Индекс цен

	Сентябрь 2016г. к августу 2016г., %	Сентябрь 2016г. к декабрю 2015г., %
Индекс потребительских цен	100,3	104,5
Продовольственные товары	99,9	104,3
Непродовольственные товары	101,6	107,3
Платные услуги	99,6	101,9
Индекс цен предприятий-производителей промышленной продукции	100,0	110,5
Индекс цен реализации на продукцию сельского хозяйства	96,3	106,4
Индекс цен в строительстве	100,3	104,0
Индекс тарифов на перевозку грузов всеми видами транспорта	100,5	102,5
Индекс тарифов на услуги почтовые и курьерские для юридических лиц	100,0	127,2
Индекс тарифов на услуги связи для юридических лиц	100,0	100,1
Индекс цен на аренду коммерческой недвижимости	100,0	99,1

Актюбинская область

Социальное развитие

Население, человек (на 01.05.2016г.)	839 151
Родившиеся, человек (январь-апрель 2016г.)	6 555
Умершие, человек (январь-апрель 2016г.)	1 807
Прибыло, человек (январь-апрель 2016г.)	5 319
Выбыло, человек (январь-апрель 2016г.)	5 684

Занятое население, человек (II квартал 2016г.)*	406 417
Наемные работники, в % к общей численности занятого населения (II квартал 2016г.)*	81,5
Уровень безработицы, % (II квартал 2016г.)*	4,9

Заработная плата, тенге (II квартал 2016г.)	117 849
Величина прожиточного минимума, тенге (сентябрь 2016г.)	22 169

* Данные за II квартал 2016 г. сформированы в соответствии с новыми стандартами занятости (19-я МКСТ МОТ).

в процентах

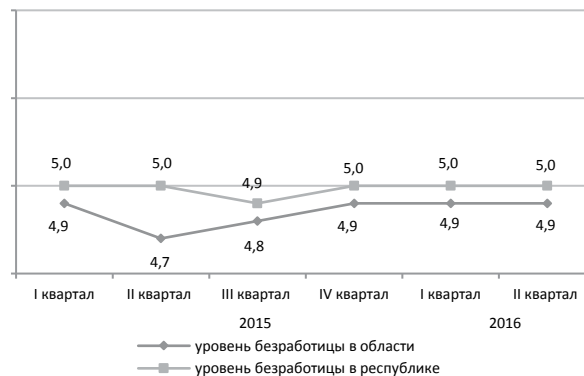

Реальный сектор экономики

	Январь-сентябрь 2016г. к январю-сентябрю 2015г., в %	Январь-сентябрь 2015г. к январю-сентябрю 2014г., в %
Промышленность	97,5	97,4
Сельское хозяйство	106,2	102,3
Строительство	100,3	74,6
Розничная торговля	97,6	102,6
Грузооборот	99,3	104,7
Пассажирооборот	104,8	102,3
Связь	94,3	104,1

январь-сентябрь 2016г., в процентах

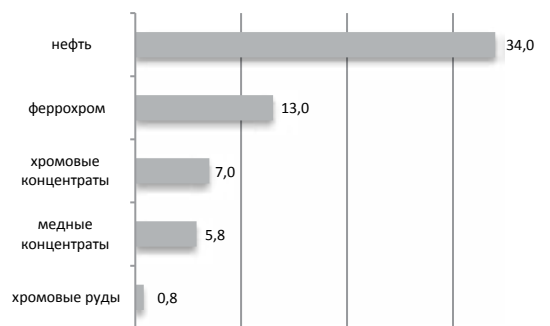

■ доля продукции в областном объеме промышленного производства

Сельское хозяйство

	Январь-сентябрь 2016г.	В % к соответствующему периоду предыдущего года
Забито в хозяйстве или реализовано на убой скота и птицы (в живом весе), тыс. тонн	82,6	103,4
Надоеено молока коровьего, тыс. тонн	249,4	102,3
Получено яиц куриных, млн. штук	128,5	98,6

Индекс цен

	Сентябрь 2016г. к августу 2016г., %	Сентябрь 2016г. к декабрю 2015г., %
Индекс потребительских цен	99,7	106,0
Продовольственные товары	98,8	103,8
Непродовольственные товары	100,4	105,2
Платные услуги	99,9	109,2
Индекс цен предприятий-производителей промышленной продукции	100,9	117,6
Индекс цен реализации на продукцию сельского хозяйства	100,7	100,2
Индекс цен в строительстве	100,2	104,3
Индекс тарифов на перевозку грузов всеми видами транспорта	100,0	101,0
Индекс тарифов на услуги почтовые и курьерские для юридических лиц	100,0	127,7
Индекс тарифов на услуги связи для юридических лиц	100,0	100,1
Индекс цен на аренду коммерческой недвижимости	100,0	100,2

Алматинская область

Социальное развитие

Население, человек (на 01.05.2016г.)	1 953 645
Родившиеся, человек (январь-апрель 2016г.)	16 735
Умершие, человек (январь-апрель 2016г.)	4 843
Прибыло, человек (январь-апрель 2016г.)	12 172
Выбыло, человек (январь-апрель 2016г.)	17 900
Занятое население, человек (II квартал 2016г.)*	951 543
Наемные работники, в % к общей численности занятого населения (II квартал 2016г.)*	73,9
Уровень безработицы, % (II квартал 2016г.)*	4,9
Заработная плата, тенге (II квартал 2016г.)	107 634
Величина прожиточного минимума, тенге (сентябрь 2016г.)	23 382

* Данные за II квартал 2016 г. сформированы в соответствии с новыми стандартами занятости (19-я МКСТ МОТ).

в процентах

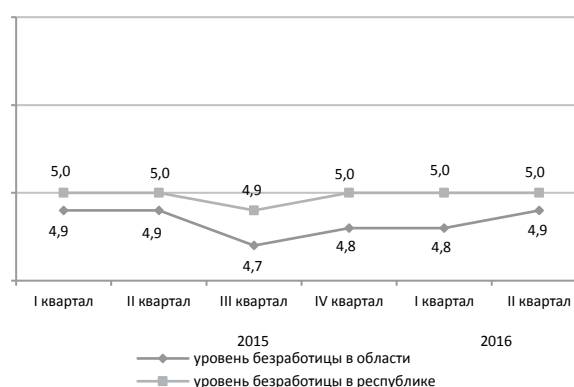

Реальный сектор экономики

	Январь-сентябрь 2016г. к январю-сентябрю 2015г., в %	Январь-сентябрь 2015г. к январю-сентябрю 2014г., в %
Промышленность	100,1	103,6
Сельское хозяйство	101,6	103,9
Строительство	103,5	127,7
Розничная торговля	101,1	101,3
Грузооборот	105,2	99,3
Пассажирооборот	113,9	104,7
Связь	92,6	104,3

январь-сентябрь 2016г., в процентах

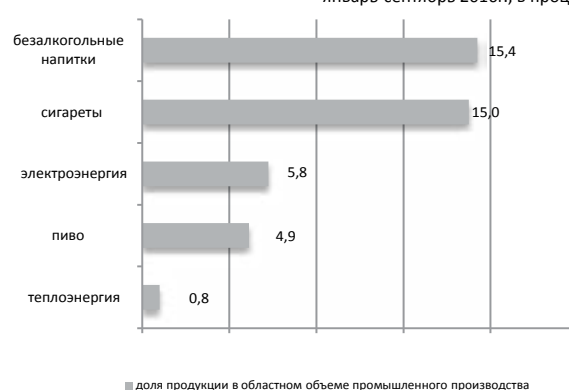

■ доля продукции в областном объеме промышленного производства

Сельское хозяйство

	Январь-сентябрь 2016г.	В % к соответствующему периоду предыдущего года
Забито в хозяйстве или реализовано на убой скота и птицы (в живом весе), тыс. тонн	215,1	103,7
Надоеено молока коровьего, тыс. тонн	550,9	100,9
Получено яиц куриных, млн. штук	786,2	100,0

Индекс цен

	Сентябрь 2016г. к августу 2016г., %	Сентябрь 2016г. к декабрю 2015г., %
Индекс потребительских цен	100,1	104,9
Продовольственные товары	100,0	103,7
Непродовольственные товары	100,5	106,0
Платные услуги	99,9	105,2
Индекс цен предприятий-производителей промышленной продукции	100,2	107,3
Индекс цен реализации на продукцию сельского хозяйства	99,7	101,0
Индекс цен в строительстве	100,4	104,0
Индекс тарифов на перевозку грузов всеми видами транспорта	100,3	101,0
Индекс тарифов на услуги почтовые и курьерские для юридических лиц	100,0	152,8
Индекс тарифов на услуги связи для юридических лиц	100,0	100,1
Индекс цен на аренду коммерческой недвижимости	100,0	101,5

Атырауская область

Социальное развитие

в процентах

Население, человек (на 01.05.2016г.)	598 896
Родившиеся, человек (январь-апрель 2016г.)	5 316
Умершие, человек (январь-апрель 2016г.)	1 241
Прибыло, человек (январь-апрель 2016г.)	3 682
Выбыло, человек (январь-апрель 2016г.)	3 423
Занятое население, человек (II квартал 2016г.)*	292 529
Наемные работники, в % к общей численности занятого населения (II квартал 2016г.)*	90,0
Уровень безработицы, % (II квартал 2016г.)*	4,9
Заработная плата, тенге (II квартал 2016г.)	265 195
Величина прожиточного минимума, тенге (сентябрь 2016г.)	24 588

* Данные за II квартал 2016 г. сформированы в соответствии с новыми стандартами занятости (19-я МКСТ МОТ).

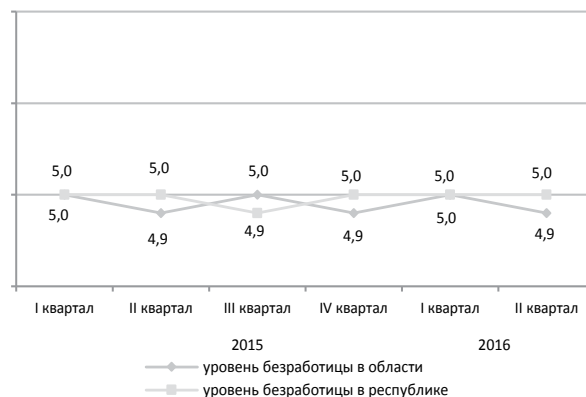

Реальный сектор экономики

январь-сентябрь 2016г., в процентах

	Январь-сентябрь 2016г. к январю-сентябрю 2015г., в %	Январь-сентябрь 2015г. к январю-сентябрю 2014г., в %
Промышленность	99,0	101,8
Сельское хозяйство	104,3	102,9
Строительство	205,8	96,0
Розничная торговля	99,7	102,8
Грузооборот	95,9	107,0
Пассажирооборот	104,6	100,1
Связь	100,9	111,5

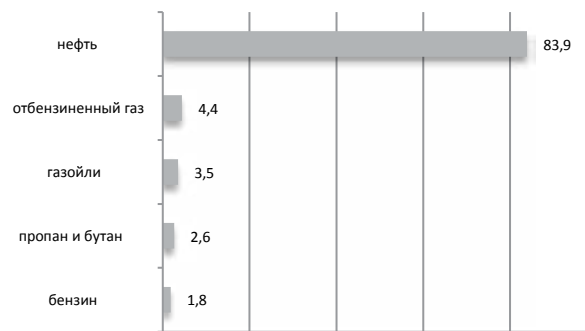

■ доля продукции в областном объеме промышленного производства

Сельское хозяйство

	Январь-сентябрь 2016г.	В % к соответствующему периоду предыдущего года
Забито в хозяйстве или реализовано на убой скота и птицы (в живом весе), тыс. тонн	32,3	100,0
Надоеено молока коровьего, тыс. тонн	49,2	103,2
Получено яиц куриных, млн.штук	72,9	в 2 раза

Индекс цен

	Сентябрь 2016г. к августу 2016г., %	Сентябрь 2016г. к декабрю 2015г., %
Индекс потребительских цен	99,8	105,9
Продовольственные товары	99,4	105,0
Непродовольственные товары	100,1	104,4
Платные услуги	100,0	108,3
Индекс цен предприятий-производителей промышленной продукции	103,1	110,4
Индекс цен реализации на продукцию сельского хозяйства	100,2	101,1
Индекс цен в строительстве	100,3	104,0
Индекс тарифов на перевозку грузов всеми видами транспорта	99,2	104,6
Индекс тарифов на услуги почтовые и курьерские для юридических лиц	100,0	130,2
Индекс тарифов на услуги связи для юридических лиц	100,0	97,8
Индекс цен на аренду коммерческой недвижимости	99,9	99,2

Западно-Казахстанская область

Социальное развитие

в процентах

Население, человек (на 01.05.2016г.)	638 965
Родившиеся, человек (январь-апрель 2016г.)	4 195
Умершие, человек (январь-апрель 2016г.)	1 849
Прибыло, человек (январь-апрель 2016г.)	4 834
Выбыло, человек (январь-апрель 2016г.)	5 067
Занятое население, человек (II квартал 2016г.)*	317 090
Наемные работники, в % к общей численности занятого населения (II квартал 2016г.)*	62,8
Уровень безработицы, % (II квартал 2016г.)*	5,0

Заработная плата, тенге (II квартал 2016г.)	140 238
Величина прожиточного минимума, тенге (сентябрь 2016г.)	21 914

* Данные за II квартал 2016 г. сформированы в соответствии с новыми стандартами занятости (19-я МКСТ МОТ).

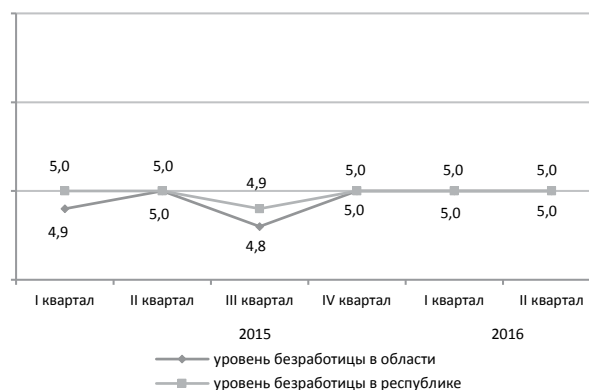

Промышленное производство

	Январь-сентябрь 2016г. к январю-сентябрю 2015г., в %	Январь-сентябрь 2015г. к январю-сентябрю 2014г., в %
Промышленность	97,5	94,9
Сельское хозяйство	106,8	93,8
Строительство	112,7	107,2
Розничная торговля	97,6	100,1
Грузооборот	106,3	99,1
Пассажирооборот	110,5	104,4
Связь	89,1	99,2

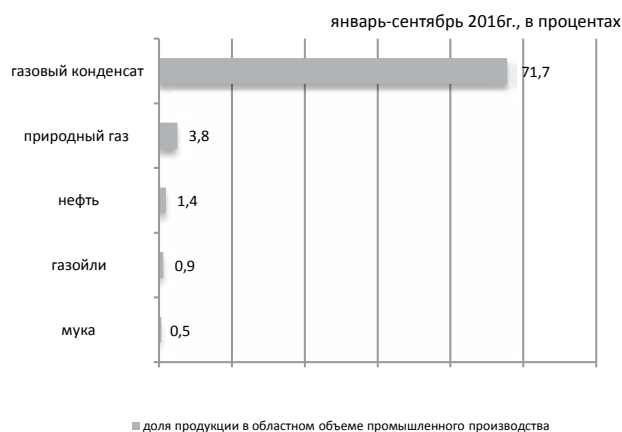

Сельское хозяйство

	Январь-сентябрь 2016г.	В % к соответствующему периоду предыдущего года
Забито в хозяйстве или реализовано на убой скота и птицы (в живом весе), тыс. тонн	55,5	103,7
Надоеено молока коровьего, тыс. тонн	194,8	103,9
Получено яиц куриных, млн. штук	117,0	102,3

Индекс цен

	Сентябрь 2016г. к августу 2016г., %	Сентябрь 2016г. к декабрю 2015г., %
Индекс потребительских цен	100,0	105,8
Продовольственные товары	99,4	104,4
Непродовольственные товары	100,7	104,8
Платные услуги	100,1	108,4
Индекс цен предприятий-производителей промышленной продукции	94,0	105,6
Индекс цен реализации на продукцию сельского хозяйства	100,8	105,1
Индекс цен в строительстве	100,2	103,4
Индекс тарифов на перевозку грузов всеми видами транспорта	100,0	104,4
Индекс тарифов на услуги почтовые и курьерские для юридических лиц	100,0	135,1
Индекс тарифов на услуги связи для юридических лиц	100,0	94,7
Индекс цен на аренду коммерческой недвижимости	100,3	101,0

Жамбылская область

Социальное развитие

Население, человек (на 01.05.2016г.)	1 115 200
Родившиеся, человек (январь-апрель 2016г.)	9 175
Умершие, человек (январь-апрель 2016г.)	2 523
Прибыло, человек (январь-апрель 2016г.)	4 613
Выбыло, человек (январь-апрель 2016г.)	6 972
Занятое население, человек (II квартал 2016г.)*	502 544
Наемные работники, в % к общей численности занятого населения (II квартал 2016г.)*	54,5
Уровень безработицы, % (II квартал 2016г.)*	4,9
Заработная плата, тенге (II квартал 2016г.)	98 834
Величина прожиточного минимума, тенге (сентябрь 2016г.)	20 581

* Данные за II квартал 2016 г. сформированы в соответствии с новыми стандартами занятости (19-я МКСТ МОТ).

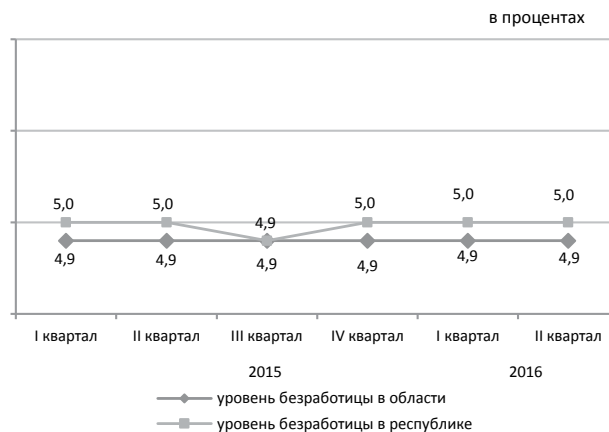

Реальный сектор экономики

	Январь-сентябрь 2016г. к январю-сентябрю 2015г., в %	Январь-сентябрь 2015г. к январю-сентябрю 2014г., в %
Промышленность	103,9	92,0
Сельское хозяйство	104,0	102,1
Строительство	86,4	80,9
Розничная торговля	99,4	104,7
Грузооборот	96,2	101,5
Пассажирооборот	116,0	107,0
Связь	93,1	93,1



Сельское хозяйство

	Январь-сентябрь 2016г.	В % к соответствующему периоду предыдущего года
Забито в хозяйстве или реализовано на убой скота и птицы (в живом весе), тыс. тонн	73,5	102,2
Надоеено молока коровьего, тыс. тонн	232,2	102,1
Получено яиц куриных, млн. штук	81,4	87,5

Индекс цен

	Сентябрь 2016г. к августу 2016г., %	Сентябрь 2016г. к декабрю 2015г., %
Индекс потребительских цен	100,4	105,8
Продовольственные товары	99,9	104,7
Непродовольственные товары	100,8	106,2
Платные услуги	100,4	106,6
Индекс цен предприятий-производителей промышленной продукции	99,1	110,6
Индекс цен реализации на продукцию сельского хозяйства	98,8	98,9
Индекс цен в строительстве	100,2	104,3
Индекс тарифов на перевозку грузов всеми видами транспорта	100,2	99,5
Индекс тарифов на услуги почтовые и курьерские для юридических лиц	100,0	147,4
Индекс тарифов на услуги связи для юридических лиц	100,0	100,1
Индекс цен на аренду коммерческой недвижимости	100,0	100,2

Карагандинская область

Социальное развитие

Население, человек (на 01.05.2016г.)	1 386 786
Родившиеся, человек (январь-апрель 2016г.)	7 711
Умершие, человек (январь-апрель 2016г.)	4 724
Прибыло, человек (январь-апрель 2016г.)	8 710
Выбыло, человек (январь-апрель 2016г.)	9 800
Занятое население, человек (II квартал 2016г.)*	646 983
Наемные работники, в % к общей численности занятого населения (II квартал 2016г.)*	88,2
Уровень безработицы, % (II квартал 2016г.)*	5,1

Заработная плата, тенге (II квартал 2016г.)	126 006
Величина прожиточного минимума, тенге (сентябрь 2016г.)	21 796

* Данные за II квартал 2016 г. сформированы в соответствии с новыми стандартами занятости (19-я МКСТ МОТ).

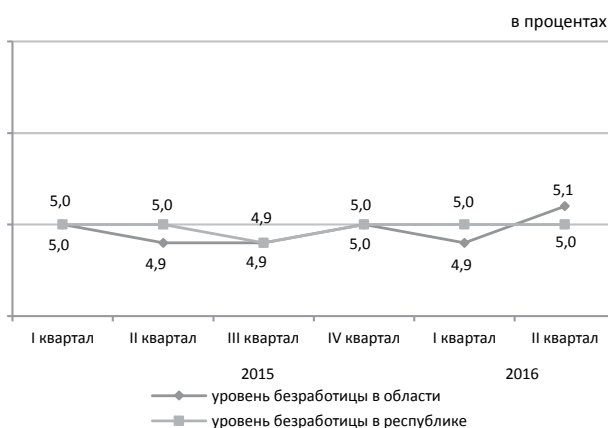

Реальный сектор экономики

	Январь-сентябрь 2016г. к январю-сентябрю 2015г., в %	Январь-сентябрь 2015г. к январю-сентябрю 2014г., в %
Промышленность	105,2	108,3
Сельское хозяйство	104,8	103,4
Строительство	87,3	89,2
Розничная торговля	97,8	101,3
Грузооборот	103,8	100,0
Пассажирооборот	104,1	100,5
Связь	91,9	104,5



Сельское хозяйство

	Январь-сентябрь 2016г.	В % к соответствующему периоду предыдущего года
Забито в хозяйстве или реализовано на убой скота и птицы (в живом весе), тыс. тонн	87,8	101,9
Надоеено молока коровьего, тыс. тонн	341,1	108,2
Получено яиц куриных, млн. штук	472,8	100,3

Индекс цен

	Сентябрь 2016г. к августу 2016г., %	Сентябрь 2016г. к декабрю 2015г., %
Индекс потребительских цен	99,9	105,3
Продовольственные товары	99,6	104,7
Непродовольственные товары	100,5	106,6
Платные услуги	99,8	104,7
Индекс цен предприятий-производителей промышленной продукции	99,9	115,5
Индекс цен реализации на продукцию сельского хозяйства	100,4	106,2
Индекс цен в строительстве	100,1	103,1
Индекс тарифов на перевозку грузов всеми видами транспорта	100,0	101,0
Индекс тарифов на услуги почтовые и курьерские для юридических лиц	100,0	116,8
Индекс тарифов на услуги связи для юридических лиц	100,0	99,5
Индекс цен на аренду коммерческой недвижимости	100,1	101,7

Костанайская область

Социальное развитие

Население, человек (на 01.05.2016г.)	883 883
Родившиеся, человек (январь-апрель 2016г.)	3 962
Умершие, человек (январь-апрель 2016г.)	3 135
Прибыло, человек (январь-апрель 2016г.)	6 884
Выбыло, человек (январь-апрель 2016г.)	7 468
Занятое население, человек (II квартал 2016г.)*	497 377
Наемные работники, в % к общей численности занятого населения (II квартал 2016г.)*	64,5
Уровень безработицы, % (II квартал 2016г.)*	4,9

Заработная плата, тенге (II квартал 2016г.)	108 130
Величина прожиточного минимума, тенге (сентябрь 2016г.)	21 799

* Данные за II квартал 2016 г. сформированы в соответствии с новыми стандартами занятости (19-я МКСТ МОТ).

в процентах

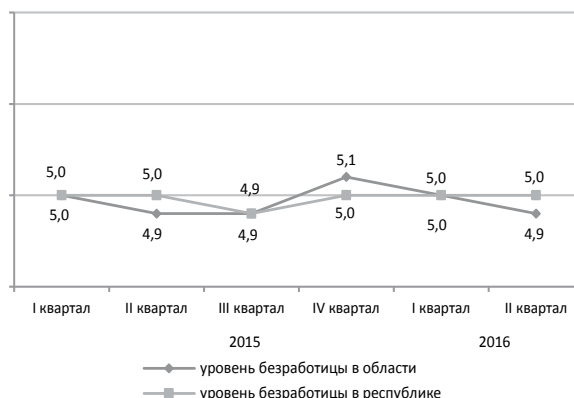

Реальный сектор экономики

	Январь-сентябрь 2016г. к январю-сентябрю 2015г., в %	Январь-сентябрь 2015г. к январю-сентябрю 2014г., в %
Промышленность	98,8	85,8
Сельское хозяйство	107,9	105,3
Строительство	70,6	98,8
Розничная торговля	100,7	102,1
Грузооборот	98,1	100,1
Пассажирооборот	102,5	103,0
Связь	94,7	108,5

январь-сентябрь 2016г., в процентах

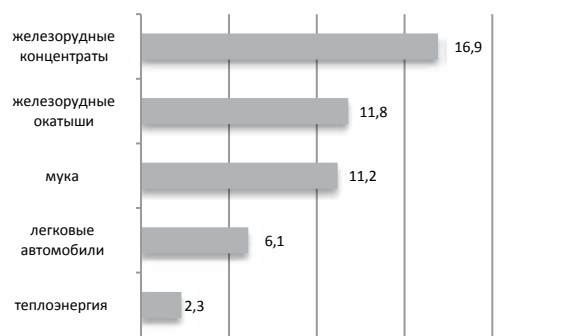

■ доля продукции в областном объеме промышленного производства

Сельское хозяйство

	Январь-сентябрь 2016г.	В % к соответствующему периоду предыдущего года
Забито в хозяйстве или реализовано на убой скота и птицы (в живом весе), тыс. тонн	68,5	98,2
Надоеено молока коровьего, тыс. тонн	334,1	101,6
Получено яиц куриных, млн. штук	461,6	101,6

Индекс цен

	Сентябрь 2016г. к августу 2016г., %	Сентябрь 2016г. к декабрю 2015г., %
Индекс потребительских цен	100,1	105,2
Продовольственные товары	99,3	103,1
Непродовольственные товары	100,6	105,4
Платные услуги	100,3	107,3
Индекс цен предприятий-производителей промышленной продукции	101,1	111,1
Индекс цен реализации на продукцию сельского хозяйства	99,6	106,4
Индекс цен в строительстве	100,3	103,1
Индекс тарифов на перевозку грузов всеми видами транспорта	100,5	105,9
Индекс тарифов на услуги почтовые и курьерские для юридических лиц	100,0	127,6
Индекс тарифов на услуги связи для юридических лиц	100,0	100,9
Индекс цен на аренду коммерческой недвижимости	100,0	100,5

Кызылординская область

Социальное развитие

Население, человек (на 01.05.2016г.)	769 533
Родившиеся, человек (январь-апрель 2016г.)	6 154
Умершие, человек (январь-апрель 2016г.)	1 510
Прибыло, человек (январь-апрель 2016г.)	5 377
Выбыло, человек (январь-апрель 2016г.)	5 659

Занятое население, человек (II квартал 2016г.)*	323 673
Наемные работники, в % к общей численности занятого населения (II квартал 2016г.)*	62,6
Уровень безработицы, % (II квартал 2016г.)*	5,0

Заработная плата, тенге (II квартал 2016г.)	124 804
Величина прожиточного минимума, тенге (сентябрь 2016г.)	21 318

* Данные за II квартал 2016 г. сформированы в соответствии с новыми стандартами занятости (19-я МКСТ МОТ).

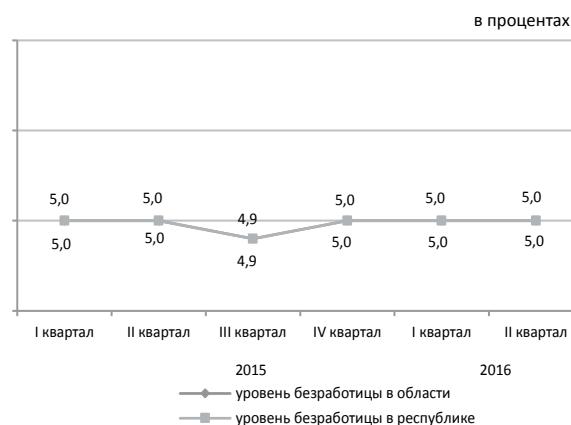

Реальный сектор экономики

	Январь-сентябрь 2016г. к январю-сентябрю 2015г., в %	Январь-сентябрь 2015г. к январю-сентябрю 2014г., в %
Промышленность	90,0	92,1
Сельское хозяйство	105,7	101,7
Строительство	62,9	100,9
Розничная торговля	97,1	106,3
Грузооборот	96,8	100,0
Пассажирооборот	106,9	107,7
Связь	97,4	106,7

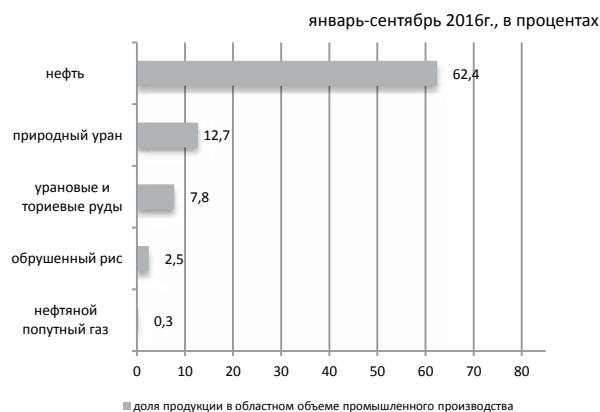

Сельское хозяйство

	Январь-сентябрь 2016г.	В % к соответствующему периоду предыдущего года
Забито в хозяйстве или реализовано на убой скота и птицы (в живом весе), тыс. тонн	23,5	105,6
Надоеено молока коровьего, тыс. тонн	60,5	101,2
Получено яиц куриных, млн. штук	4,0	101,5

Индекс цен

	Сентябрь 2016г. к августу 2016г., %	Сентябрь 2016г. к декабрю 2015г., %
Индекс потребительских цен	100,3	104,9
Продовольственные товары	99,8	104,4
Непродовольственные товары	100,5	105,1
Платные услуги	100,7	105,4
Индекс цен предприятий-производителей промышленной продукции	103,4	124,0
Индекс цен реализации на продукцию сельского хозяйства	99,7	101,8
Индекс цен в строительстве	100,3	103,9
Индекс тарифов на перевозку грузов всеми видами транспорта	99,1	98,9
Индекс тарифов на услуги почтовые и курьерские для юридических лиц	100,0	153,7
Индекс тарифов на услуги связи для юридических лиц	100,0	100,1
Индекс цен на аренду коммерческой недвижимости	100,0	99,3

Мангистауская область

Социальное развитие

Население, человек (на 01.05.2016г.)	633 069
Родившиеся, человек (январь-апрель 2016г.)	6 399
Умершие, человек (январь-апрель 2016г.)	846
Прибыло, человек (январь-апрель 2016г.)	3 692
Выбыло, человек (январь-апрель 2016г.)	2 969
Занятое население, человек (II квартал 2016г.)	277 721
Наемные работники, в % к общей численности занятого населения (II квартал 2016г.)	95,4
Уровень безработицы, % (II квартал 2016г.)	5,1
Заработная плата, тенге (II квартал 2016г.)	237 327
Величина прожиточного минимума, тенге (сентябрь 2016г.)	28 785

* Данные за II квартал 2016 г. сформированы в соответствии с новыми стандартами занятости (19-я МКСТ МОТ).

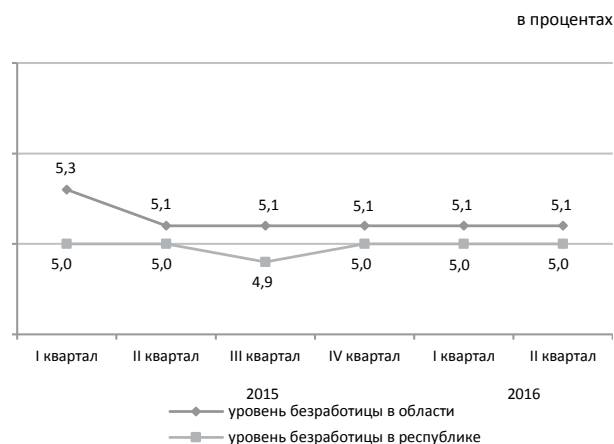

Реальный сектор экономики

	Январь-сентябрь 2016г. к январю-сентябрю 2015г., в %	Январь-сентябрь 2015г. к январю-сентябрю 2014г., в %
Промышленность	96,4	96,5
Сельское хозяйство	87,7	107,0
Строительство	92,3	97,3
Розничная торговля	97,5	100,6
Грузооборот	96,2	100,0
Пассажирооборот	103,8	100,9
Связь	103,4	119,6

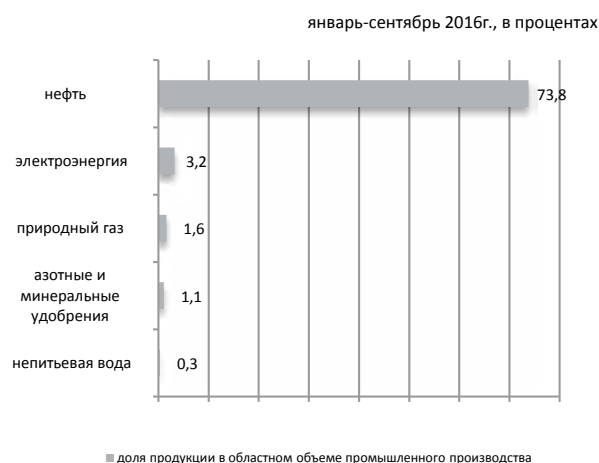

Сельское хозяйство

	Январь-сентябрь 2016г.	В % к соответствующему периоду предыдущего года
Забито в хозяйстве или реализовано на убой скота и птицы (в живом весе), тыс. тонн	6,2	80,1
Надоеено молока коровьего, тыс. тонн	4,4	109,7
Получено яиц куриных, млн. штук	1,4	136,0

Индекс цен

	Сентябрь 2016г. к августу 2016г., %	Сентябрь 2016г. к декабрю 2015г., %
Индекс потребительских цен	101,2	107,2
Продовольственные товары	100,0	108,3
Непродовольственные товары	100,3	103,8
Платные услуги	103,4	109,4
Индекс цен предприятий-производителей промышленной продукции	105,5	123,0
Индекс цен реализации на продукцию сельского хозяйства	99,0	96,5
Индекс цен в строительстве	100,4	104,2
Индекс тарифов на перевозку грузов всеми видами транспорта	100,0	101,1
Индекс тарифов на услуги почтовые и курьерские для юридических лиц	100,0	123,9
Индекс тарифов на услуги связи для юридических лиц	100,0	96,6
Индекс цен на аренду коммерческой недвижимости	99,7	97,9

Южно-Казахстанская область

Социальное развитие

Население, человек (на 01.05.2016г.)	2 861 325
Родившиеся, человек (январь-апрель 2016г.)	27 970
Умершие, человек (январь-апрель 2016г.)	5 336
Прибыло, человек (январь-апрель 2016г.)	16 128
Выбыло, человек (январь-апрель 2016г.)	18 744

Занятое население, человек (II квартал 2016г.)*	1 146 721
Наемные работники, в % к общей численности занятого населения (II квартал 2016г.)*	56,6
Уровень безработицы, % (II квартал 2016г.)*	5,2

Заработная плата, тенге (II квартал 2016г.)	103 200
Величина прожиточного минимума, тенге (сентябрь 2016г.)	21 170

* Данные за II квартал 2016 г. сформированы в соответствии с новыми стандартами занятости (19-я МКСТ МОТ).

в процентах

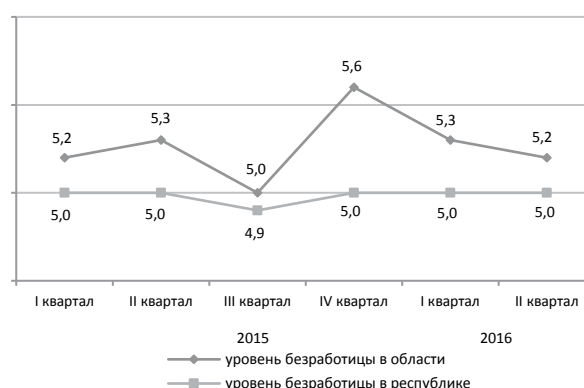

Реальный сектор экономики

	Январь-сентябрь 2016г. к январю-сентябрю 2015г., в %	Январь-сентябрь 2015г. к январю-сентябрю 2014г., в %
Промышленность	104,9	103,4
Сельское хозяйство	100,7	103,7
Строительство	101,0	91,0
Розничная торговля	99,2	100,5
Грузооборот	99,6	105,9
Пассажирооборот	117,2	103,5
Связь	93,3	105,6

январь-сентябрь 2016г., в процентах

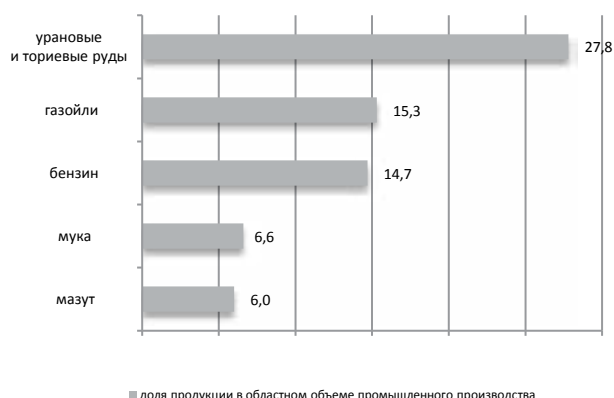

Сельское хозяйство

	Январь-сентябрь 2016г.	В % к соответствующему периоду предыдущего года
Забито в хозяйстве или реализовано на убой скота и птицы (в живом весе), тыс. тонн	146,3	102,2
Надоеено молока коровьего, тыс. тонн	565,0	101,9
Получено яиц куриных, млн. штук	232,3	103,5

Индекс цен

	Сентябрь 2016г. к августу 2016г., %	Сентябрь 2016г. к декабрю 2015г., %
Индекс потребительских цен	100,4	106,4
Продовольственные товары	100,4	104,6
Непродовольственные товары	100,6	107,3
Платные услуги	100,1	107,5
Индекс цен предприятий-производителей промышленной продукции	100,1	109,8
Индекс цен реализации на продукцию сельского хозяйства	95,4	96,1
Индекс цен в строительстве	100,4	103,6
Индекс тарифов на перевозку грузов всеми видами транспорта	100,0	97,0
Индекс тарифов на услуги почтовые и курьерские для юридических лиц	100,0	125,2
Индекс тарифов на услуги связи для юридических лиц	100,0	100,1
Индекс цен на аренду коммерческой недвижимости	100,8	100,7

Павлодарская область

Социальное развитие

Население, человек (на 01.05.2016г.)	759 223
Родившиеся, человек (январь-апрель 2016г.)	3 964
Умершие, человек (январь-апрель 2016г.)	2 518
Прибыло, человек (январь-апрель 2016г.)	5 855
Выбыло, человек (январь-апрель 2016г.)	6 557
Занятое население, человек (II квартал 2016г.)*	405 378
Наемные работники, в % к общей численности занятого населения (II квартал 2016г.)*	81,5
Уровень безработицы, % (II квартал 2016г.)*	4,8
Заработная плата, тенге (II квартал 2016г.)	120 609
Величина прожиточного минимума, тенге (сентябрь 2016г.)	20 819

* Данные за II квартал 2016 г. сформированы в соответствии с новыми стандартами занятости (19-я МКСТ МОТ).

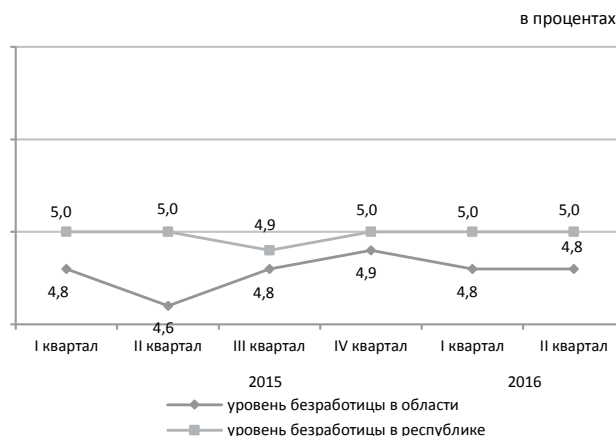

Реальный сектор экономики

	Январь-сентябрь 2016г. к январю-сентябрю 2015г., в %	Январь-сентябрь 2015г. к январю-сентябрю 2014г., в %
Промышленность	101,2	95,2
Сельское хозяйство	104,7	103,5
Строительство	71,6	152,5
Розничная торговля	97,8	103,3
Грузооборот	102,0	102,5
Пассажирооборот	105,1	103,3
Связь	99,1	105,6



Сельское хозяйство

	Январь-сентябрь 2016г.	В % к соответствующему периоду предыдущего года
Забито в хозяйстве или реализовано на убой скота и птицы (в живом весе), тыс. тонн	54,8	97,6
Надоеено молока коровьего, тыс. тонн	294,9	100,9
Получено яиц куриных, млн. штук	105,5	98,6

Индекс цен

	Сентябрь 2016г. к августу 2016г., %	Сентябрь 2016г. к декабрю 2015г., %
Индекс потребительских цен	99,2	105,5
Продовольственные товары	97,5	104,1
Непродовольственные товары	100,1	107,3
Платные услуги	100,1	105,4
Индекс цен предприятий-производителей промышленной продукции	100,0	123,4
Индекс цен реализации на продукцию сельского хозяйства	100,7	101,4
Индекс цен в строительстве	100,2	102,6
Индекс тарифов на перевозку грузов всеми видами транспорта	100,0	106,7
Индекс тарифов на услуги почтовые и курьерские для юридических лиц	100,0	124,9
Индекс тарифов на услуги связи для юридических лиц	100,0	97,9
Индекс цен на аренду коммерческой недвижимости	100,8	102,0

Северо-Казахстанская область

Социальное развитие

в процентах

Население, человек (на 01.05.2016г.)	568 652
Родившиеся, человек (январь-апрель 2016г.)	2 534
Умершие, человек (январь-апрель 2016г.)	2 329
Прибыло, человек (январь-апрель 2016г.)	5 278
Выбыло, человек (январь-апрель 2016г.)	6 277

Занятое население, человек (II квартал 2016г.)*	305 375
Наемные работники, в % к общей численности занятого населения (II квартал 2016г.)*	68,5
Уровень безработицы, % (II квартал 2016г.)*	5,1

Заработная плата, тенге (II квартал 2016г.)	99 948
Величина прожиточного минимума, тенге (сентябрь 2016г.)	22 399

* Данные за II квартал 2016 г. сформированы в соответствии с новыми стандартами занятости (19-я МКСТ МОТ).

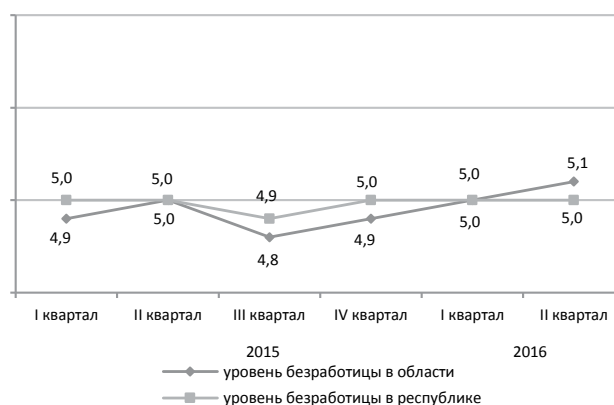

Реальный сектор экономики

	Январь-сентябрь 2016г. к январю-сентябрю 2015г., в %	Январь-сентябрь 2015г. к январю-сентябрю 2014г., в %
Промышленность	100,5	100,2
Сельское хозяйство	106,0	104,6
Строительство	106,5	136,2
Розничная торговля	98,7	100,2
Грузооборот	104,0	103,2
Пассажиروоборот	99,7	98,0
Связь	94,5	109,4

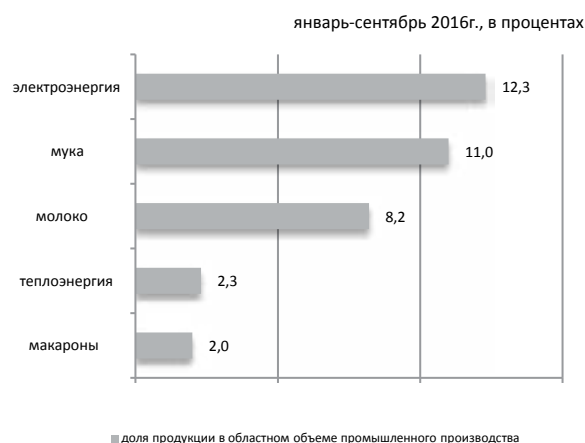

Сельское хозяйство

	Январь-сентябрь 2016г.	В % к соответствующему периоду предыдущего года
Забито в хозяйстве или реализовано на убой скота и птицы (в живом весе), тыс. тонн	66,9	101,4
Надоеено молока коровьего, тыс. тонн	439,0	104,2
Получено яиц куриных, млн.штук	456,1	94,3

Индекс цен

	Сентябрь 2016г. к августу 2016г., %	Сентябрь 2016г. к декабрю 2015г., %
Индекс потребительских цен	100,1	104,9
Продовольственные товары	99,7	104,4
Непродовольственные товары	100,5	105,7
Платные услуги	100,1	104,8
Индекс цен предприятий-производителей промышленной продукции	100,2	105,8
Индекс цен реализации на продукцию сельского хозяйства	99,8	104,5
Индекс цен в строительстве	100,3	103,6
Индекс тарифов на перевозку грузов всеми видами транспорта	100,0	104,7
Индекс тарифов на услуги почтовые и курьерские для юридических лиц	100,0	127,2
Индекс тарифов на услуги связи для юридических лиц	100,0	100,3
Индекс цен на аренду коммерческой недвижимости	100,0	99,7

Восточно-Казахстанская область

Социальное развитие

Население, человек (на 01.05.2016г.)	1 396 537
Родившиеся, человек (январь-апрель 2016г.)	7 384
Умершие, человек (январь-апрель 2016г.)	4 927
Прибыло, человек (январь-апрель 2016г.)	9 717
Выбыло, человек (январь-апрель 2016г.)	11 434

Занятое население, человек (II квартал 2016г.)*	668 539
Наемные работники, в % к общей численности занятого населения (II квартал 2016г.)*	71,6
Уровень безработицы, % (II квартал 2016г.)*	5,0

Заработная плата, тенге (II квартал 2016г.)	117 472
Величина прожиточного минимума, тенге (сентябрь 2016г.)	23 462

* Данные за II квартал 2016 г. сформированы в соответствии с новыми стандартами занятости (19-я МКСТ МОТ).

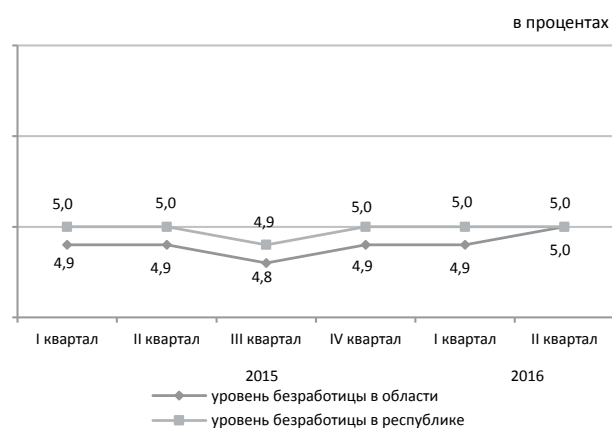

Реальный сектор экономики

	Январь-сентябрь 2016г. к январю-сентябрю 2015г., в %	Январь-сентябрь 2015г. к январю-сентябрю 2014г., в %
Промышленность	104,9	90,6
Сельское хозяйство	104,9	97,9
Строительство	91,7	112,3
Розничная торговля	100,0	103,8
Грузооборот	103,9	101,4
Пассажирооборот	103,9	101,2
Связь	94,0	99,6

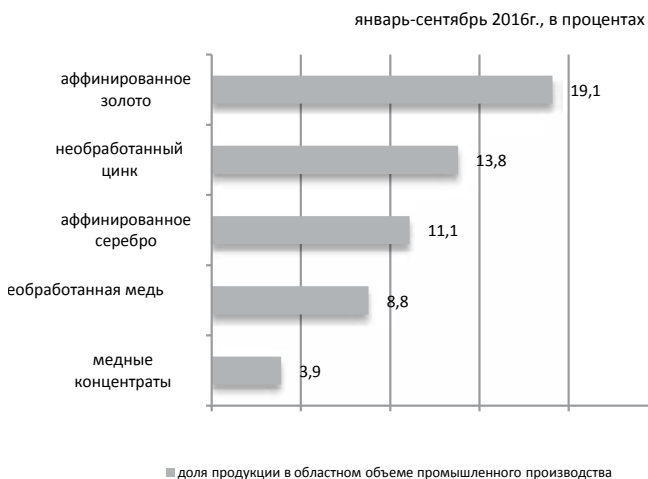

Сельское хозяйство

	Январь-сентябрь 2016г.	В % к соответствующему периоду предыдущего года
Забито в хозяйстве или реализовано на убой скота и птицы (в живом весе), тыс. тонн	167,1	107,0
Надоеено молока коровьего, тыс. тонн	670,5	106,0
Получено яиц куриных, млн.штук	115,7	101,2

Индекс цен

	Сентябрь 2016г. к августу 2016г., %	Сентябрь 2016г. к декабрю 2015г., %
Индекс потребительских цен	99,9	105,4
Продовольственные товары	98,8	104,9
Непродовольственные товары	100,6	107,7
Платные услуги	100,4	103,6
Индекс цен предприятий-производителей промышленной продукции	98,4	126,8
Индекс цен реализации на продукцию сельского хозяйства	99,0	104,9
Индекс цен в строительстве	100,4	104,5
Индекс тарифов на перевозку грузов всеми видами транспорта	100,0	105,1
Индекс тарифов на услуги почтовые и курьерские для юридических лиц	100,0	127,8
Индекс тарифов на услуги связи для юридических лиц	100,0	124,3
Индекс цен на аренду коммерческой недвижимости	99,8	100,6

г. Астана

Социальное развитие

Население, человек (на 01.05.2016г.)	880 191
Родившиеся, человек (январь-апрель 2016г.)	8 954
Умершие, человек (январь-апрель 2016г.)	1 270
Прибыло, человек (январь-апрель 2016г.)	11 750
Выбыло, человек (январь-апрель 2016г.)	11 862

Занятое население, человек (II квартал 2016г.)*	466 203
Наемные работники, в % к общей численности занятого населения (II квартал 2016г.)*	95,0
Уровень безработицы, % (II квартал 2016г.)*	4,7

Заработная плата, тенге (II квартал 2016г.)	205 547
Величина прожиточного минимума, тенге (сентябрь 2016г.)	27 435

* Данные за II квартал 2016 г. сформированы в соответствии с новыми стандартами занятости (19-я МКСТ МОТ).

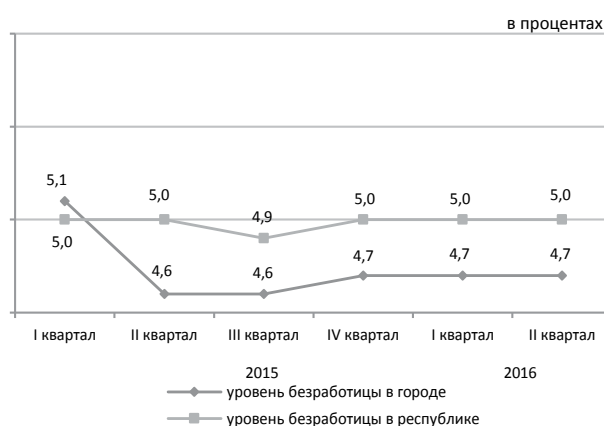

Реальный сектор экономики

	Январь-сентябрь 2016г. к январю-сентябрю 2015г., в %	Январь-сентябрь 2015г. к январю-сентябрю 2014г., в %
Промышленность	102,4	108,0
Сельское хозяйство	98,7	88,6
Строительство	118,0	121,5
Розничная торговля	97,7	103,1
Грузооборот	102,4	104,3
Пассажирооборот	108,0	106,2
Связь	81,9	92,1



Сельское хозяйство

	Январь-сентябрь 2016г.	В % к соответствующему периоду предыдущего года
Забито в хозяйстве или реализовано на убой скота и птицы (в живом весе), тонн	0,2	72,4
Надоеено молока коровьего, тонн	0,4	98,2
Получено яиц куриных, тыс. штук	0,2	101,5

Индекс цен

	Сентябрь 2016г. к августу 2016г., %	Сентябрь 2016г. к декабрю 2015г., %
Индекс потребительских цен	100,4	106,6
Продовольственные товары	99,8	108,1
Непродовольственные товары	101,3	108,8
Платные услуги	100,3	102,9
Индекс цен предприятий-производителей промышленной продукции	100,0	102,5
Индекс цен реализации на продукцию сельского хозяйства	-	-
Индекс цен в строительстве	100,4	104,4
Индекс тарифов на перевозку грузов всеми видами транспорта	99,8	100,0
Индекс тарифов на услуги почтовые и курьерские для юридических лиц	100,0	108,8
Индекс тарифов на услуги связи для юридических лиц	100,1	96,1
Индекс цен на аренду коммерческой недвижимости	100,0	102,6

г. Алматы

Социальное развитие

Население, человек (на 01.05.2016г.)	1 722 076
Родившиеся, человек (январь-апрель 2016г.)	10 028
Умершие, человек (январь-апрель 2016г.)	3 630
Прибыло, человек (январь-апрель 2016г.)	28 793
Выбыло, человек (январь-апрель 2016г.)	16 597

Занятое население, человек (II квартал 2016г.)*	865 790
Наемные работники, в % к общей численности занятого населения (II квартал 2016г.)*	92,4
Уровень безработицы, % (II квартал 2016г.)*	5,4

Заработная плата, тенге (II квартал 2016г.)	187 292
Величина прожиточного минимума, тенге (сентябрь 2016г.)	25 858

* Данные за II квартал 2016 г. сформированы в соответствии с новыми стандартами занятости (19-я МКСТ МОТ).

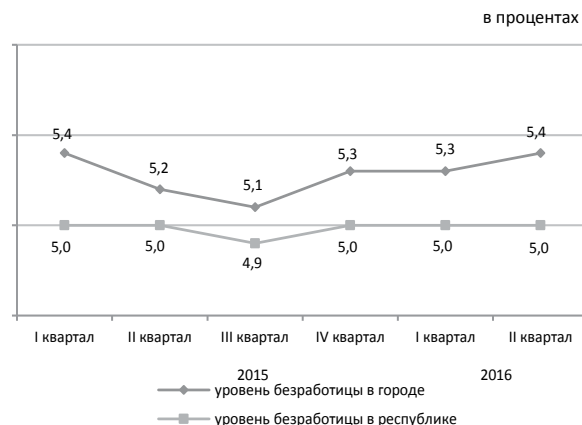

Реальный сектор экономики

	Январь-сентябрь 2016г. к январю-сентябрю 2015г., в %	Январь-сентябрь 2015г. к январю-сентябрю 2014г., в %
Промышленность	98,2	101,9
Сельское хозяйство	104,7	64,7
Строительство	93,1	97,4
Розничная торговля	100,3	102,4
Грузооборот	115,0	102,4
Пассажирооборот	103,8	104,1
Связь	103,0	104,2

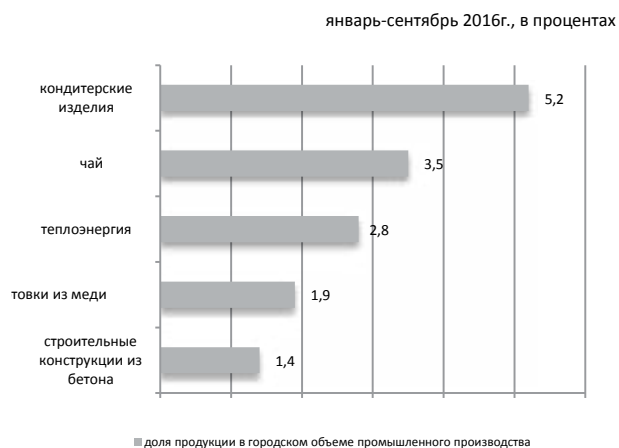

Сельское хозяйство

	Январь-сентябрь 2016г.	В % к соответствующему периоду предыдущего года
Забито в хозяйстве или реализовано на убой скота и птицы (в живом весе), тыс. тонн	0,3	89,7
Надоеено молока коровьего, тыс. тонн	2,9	87,6
Получено яиц куриных, млн. штук	0,3	79,4

Индекс цен

	Сентябрь 2016г. к августу 2016г., %	Сентябрь 2016г. к декабрю 2015г., %
Индекс потребительских цен	100,7	105,4
Продовольственные товары	100,5	105,3
Непродовольственные товары	100,7	108,7
Платные услуги	101,0	102,3
Индекс цен предприятий-производителей промышленной продукции	100,3	105,9
Индекс цен реализации на продукцию сельского хозяйства	-	-
Индекс цен в строительстве	100,2	103,3
Индекс тарифов на перевозку грузов всеми видами транспорта	98,0	108,5
Индекс тарифов на услуги почтовые и курьерские для юридических лиц	100,0	103,9
Индекс тарифов на услуги связи для юридических лиц	100,0	97,2
Индекс цен на аренду коммерческой недвижимости	100,0	100,5

Қысқартулар

Сокращения

АШМ	Қазақстан Республикасының Ауыл шаруашылығы министрлігі	КС	Комитет по статистике Министерства национальной экономики Республики Казахстан
ӘдМин	Қазақстан Республикасының Әділет министрлігі	БВУ	Банки второго уровня
БП ҚС АЕК	Қазақстан Республикасы Бас Прокуратурасының Құқықтық статистика және арнайы есеп комитеті	КПСИСУ ГП	Комитет по правовой статистике и специальным учетам Генеральной прокуратуры Республики Казахстан
ДСӘДМ РСЭҚ	Қазақстан Республикасы Денсаулық сақтау және әлеуметтік даму министрлігінің Республикалық санитарлық-эпидемиологиялық қызметі	КГД МФ	Комитет государственных доходов Министерства финансов Республики Казахстан
ЕДБ	Екінші деңгейдегі банктер	МВД	Министерство внутренних дел Республики Казахстан
ДСӘДМ	Қазақстан Республикасының Денсаулық сақтау және әлеуметтік даму министрлігі	млн.	миллионов
ҚМ МКК	Қазақстан Республикасы Қаржы министрлігінің Мемлекеттік кіріс комитеті	млрд.	миллиардов
ҚМ	Қазақстан Республикасының Қаржы министрлігі	МСП	Малое и среднее предпринимательство
млн.	миллион	МСХ	Министерство сельского хозяйства Республики Казахстан
млрд.	миллиард	МСЭР	Министерство здравоохранения и социального развития Республики Казахстан
ОЭР	Отын-энергетикалық ресурстар	МЮ	Министерство юстиции Республики Казахстан
СК	Қазақстан Республикасы Ұлттық экономика министрлігінің Статистика комитеті	МФ	Министерство финансов Республики Казахстан
ткм	тонна-километр	НБ	Национальный банк Республики Казахстан
ҰБ	Қазақстан Республикасының Ұлттық банкі	РСЭС МЗСР	Республиканская санитарно-эпидемиологическая служба Министерства здравоохранения и социального развития Республики Казахстан
ІІМ	Қазақстан Республикасының Ішкі істер министрлігі	ткм	тонно-километр
ШОК	Шағын және орта кәсіпкерлік	ТЭР	Топливо-энергетические ресурсы

Көрсеткіштер тізімі

Көрсеткіш	Кезеңділік	Дереккөз
А		
Айырбастау бағамы.....	ай сайын	ҰБ
Асыл тұқымды шаруашылықтар саны.....	тоқсан сайын	АШМ
Мал мен құстың негізгі түрлерінің саны.....	ай сайын	СК
Ауыл шаруашылығы өнімдерінің (қызметтерінің) жалпы шығарылымы.....	ай сайын	СК
Б		
Бір қызметкердің орташа айлық атаулы жалақысы.....	ай сайын	СК
Баға индексі.....	ай сайын	СК
Балық аулау және балық өсіру шаруашылығындағы өнім (жұмыстар, қызметтер) көлемі.....	жыл сайын	СК
Бөлшек сауда тауар айналымы көлемі.....	ай сайын	СК
Байланыс қызметтерінің көлемі.....	ай сайын	СК
Д		
Дәнді дақылдарды жинау.....	қыркүйек, қазан, қараша	АШМ
Дәнді дақылдардың жиналған алқаптары.....	қыркүйек, қазан, қараша	АШМ
Дәнді дақылдардың шығымдылығы.....	қыркүйек, қазан, қараша	АШМ
Депозиттер.....	ай сайын	ҰБ
Е		
Еңбек делдалдығына өтініш жасағандар саны.....	тоқсан сайын	ДСӘДМ
Еңбек өнімділігі.....	ай сайын	СК
Ж		
Жолаушылар тасымалдау көлемі.....	ай сайын	СК
Жүк тасымалдау көлемі.....	ай сайын	СК
Жұмыссыз халық.....	ай сайын	СК
Жұмыспен қамтылған халық.....	ай сайын	СК
З		
Зейнетақы және жәрдемақы алушылар саны.....	тоқсан сайын	ДСӘДМ
Зейнетақы (жәрдемақының) орташа мөлшері.....	тоқсан сайын	ДСӘДМ
И		
Импорт.....	ай сайын	ҚМ КБК
К		
Кәсіпорындардың пайдалылығы.....	тоқсан сайын	СК
Кредиттер.....	ай сайын	ҰБ
Күнкөрістің ең төменгі деңгейінің шамасы.....	ай сайын	СК
Қ		
Қылмыстылық деңгейі.....	ай сайын	БП ҚС АЕК
Құрылыс жұмыстарының (қызметтер) көлемі.....	ай сайын	СК
М		
Мал шаруашылығы өнімдерінің негізгі түрлерін өндіру	ай сайын	СК
Мал мен құстың өнімділігі.....	ай сайын	СК
Мемлекеттік бюджет табыстары.....	ай сайын	ҚМ
Мемлекеттік бюджет шығыстары.....	ай сайын	ҚМ
Монетарлық агрегаттар.....	ай сайын	ҰБ
Н		
Нақты ақшалай табыстар индексі.....	ай сайын	СК
Негізгі капиталға инвестициялар.....	ай сайын	СК
Негізгі дәнді және бұршақты дақылдардың қолда бар.....	ай сайын	СК
Негізгі майлы дақылдардың қолда бары	ай сайын	СК
О		
Орташа жан басына атаулы ақшалай табыс.....	ай сайын	СК
Орташа айлық жалақы.....	ай сайын	СК
Ө		
Өнеркәсіп өнімін заттай көрінісінде өндіру.....	ай сайын	СК
Өнеркәсіп өнімінің (тауарлар, қызметтер) көлемі.....	ай сайын	СК
Өнеркәсіп өндірісінің нақты көлем индексі	ай сайын	СК
С		
Сырттанулардың тіркелген оқиғаларының саны.....	ай сайын	ДСӘДМ РСЭҚ

Көрсеткіш	Кезеңділік	Дереккөз
Т		
Төлем балансы.....	ай сайын	ҰБ
Тіркелген қылмыстар саны.....	ай сайын	БП ҚС АЕК
Тұрғын үй құрылысының көлемі.....	ай сайын	СК
Тұтыну бағасы.....	Ай сайын	СК
Х		
Халықтың табиғи қозғалысы.....	ай сайын	ӘдМин, ДСӘДМ
Халық саны.....	ай сайын	СК
Халықтың көші-қоны.....	ай сайын	ӘдМин, ИМ
Халықтың орта есеппен жан басына шаққандағы атаулы ақшалай табыстары.....	ай сайын	СК
Ш		
ШОК субъектілерінің өнім (тауарлар, қызметтер) шығару индексі	ай сайын	СК
Э		
Экономикалық белсенді халық.....		
Экономикалық енжар халық.....		
Экспорт.....	ай сайын	ҚМ КБК

Список показателей

Показатель	Периодичность	Источник
Б		
Безработное население	ежемесячно	КС
В		
Валовой выпуск продукции (услуг) сельского хозяйства.....	ежемесячно	КС
Валовой внутренний продукт.....	ежеквартально	КС
Величина прожиточного минимума.....	ежемесячно	КС
Г		
Грузооборот.....	ежемесячно	КС
Д		
Доходы государственного бюджета.....	ежемесячно	МФ
Депозиты.....	ежемесячно	НБ
Е		
Естественное движение населения.....	ежемесячно	МЮ, МЗСР
З		
Занятое население	ежемесячно	КС
И		
Импорт.....	ежемесячно	КТК МФ
Инвестиции в основной капитал.....	ежемесячно	КС
Индекс выпуска продукции (товаров, услуг) субъектами МСП.....	ежемесячно	КС
Индекс реальных денежных доходов.....	ежемесячно	КС
Индекс физического объема промышленного производства.....	ежемесячно	КС
Индексы цен.....	ежемесячно	КС
К		
Кредиты.....	ежемесячно	НБ
Количество племенных хозяйств.....	ежеквартально	МСХ
М		
Миграция населения.....	ежемесячно	МЮ, МВД
Монетарные агрегаты.....	ежемесячно	НБ
Н		
Наличие основных зерновых и бобовых культур.....	ежемесячно	КС
Наличие основных масличных культур.....	ежемесячно	КС
О		
Обменный курс.....	ежемесячно	НБ
Объем жилищного строительства.....	ежемесячно	КС
Объем промышленной продукции (товаров, услуг).....		
Объем розничного товарооборота.....	ежемесячно	КС
Объем строительных работ (услуг)	ежемесячно	КС
Объем услуг связи.....	ежемесячно	КС
П		
Пассажирооборот.....	ежемесячно	КС
Платежный баланс.....	ежемесячно	НБ
Потребительские цены.....	ежемесячно	КС
Производительность труда.....	ежемесячно	КС
Производство основных видов продукции животноводства.....	ежемесячно	КС
Производство промышленной продукции в натуральном выражении.....	ежемесячно	КС
Продуктивность скота и птицы.....	ежемесячно	КС
Перевозка грузов.....	ежемесячно	КС
Перевозка пассажиров.....	ежемесячно	КС
Р		
Расходы государственного бюджета.....	ежемесячно	МФ
Реальный денежный доход	ежемесячно	КС
Рентабельность предприятий.....	ежеквартально	КС
С		
Среднедушевые номинальные денежные доходы населения	ежемесячно	КС
Среднемесячная номинальная заработная плата одного работника.....	ежемесячно	КС
Средний размер пенсий (пособий).....	ежеквартально	МЗСР

Показатель	Периодичность	Источник
У		
Уровень преступности.....	ежемесячно	КПСИСУ ГП
Ч		
Численность населения.....	ежемесячно	КС
Число зарегистрированных случаев заболеваний.....	ежемесячно	РСЭС МЗСР
Число зарегистрированных преступлений.....	ежемесячно	КПСИСУ ГП
Численность основных видов скота и птицы.....	ежемесячно	КС
Численность получателей пенсий и пособий.....	ежеквартально	МЗСР
Э		
Экспорт.....	ежемесячно	КТК МФ
Ш		
ШОК субъектілерінің өнім (тауарлар, қызметтер) шығару индексі	ежемесячно	СК
Э		
Экономикалық белсенді халық.....		
Экономикалық енжар халық.....		
Экспорт.....	ежемесячно	КТК МФ

Қазақстан Республикасының әлеуметтік-экономикалық дамуы
Бөлімнің мазмұнына жауаптылар

Бөлім атауы	Жауапты адамның аты-жөні, лауазымы	Телефоны
Әлеуметтік-экономикалық дамудың қысқаша қорытындылары Өңірлердің әлеуметтік-экономикалық дамуы	Болат Әскербекұлы Рахымбеков <i>Пайдаланушылармен жұмыс басқармасының басшысы</i>	+7 7172 74 90 77
Кәсіпорындар статистикасы	Сәкен Кәдіржанұлы Қосбергенов <i>Статистикалық тіркелімдер және жіктелімдер басқармасы басшысының міндетін атқарушы</i>	+7 7172 74 90 58
Қысқа мерзімді экономикалық индикатор Жалпы ішкі өнім Мемлекеттік қаржы Ақша-кредит статистикасы Кредиттер және ақша-кредит жүйесінің депозиттері	Гүлмира Смағұлқызы Малдыбаева <i>Ұлттық шоттар басқармасының басшысы</i>	+7 7172 74 93 01
Шағын және орта кәсіпкерлік мониторингі Іскерлік және тұтынушылық белсенділік	Марина Владимировна Мисюра <i>Құрылымдық статистика басқармасының басшысы</i>	+7 7172 74 93 12
Ең төменгі күнкөріс деңгейінің шамасы Баға	Әсел Сауқымбекқызы Шәуенова <i>Баға статистикасы басқармасының басшысы</i>	+7 7172 74 90 57
Негізгі капиталға салынған инвестициялар Өнеркәсіп Ауыл шаруашылығы Құрылыс Тұрғын үй құрылысы	Айгүл Тоқтарханқызы Епбаева <i>Өндіріс және қоршаған орта статистикасы басқармасының басшысы</i>	+7 7172 74 90 56
Отын-энергетикалық ресурстар (ОЭР) Сауда Көлік Байланыс	Зифа Рафикқызы Якупова <i>Қызмет көрсету және энергетика статистикасы басқармасының басшысы</i>	+7 7172 74 90 60
Әлеуметтік-демографиялық көрсеткіштер	Гүлмира Сайлаубекқызы Қарауылова <i>Демографиялық және әлеуметтік статистика басқармасының басшысы</i>	+7 7172 74 90 61
Еңбек нарығы және еңбекақы төлеу Халық табыстары	Наталья Евгеньевна Белоносова <i>Еңбек және тұрмыс деңгейі статистикасы басқармасының басшысы</i>	+7 7172 74 90 22

Социально-экономическое развитие Республики Казахстан
Ответственные лица за содержание разделов

Наименование раздела	Ф.И.О., должность ответственного	Телефон
Краткие итоги социально-экономического развития Социально-экономическое развитие регионов	Рахимбеков Болат Аскербекович <i>Руководитель управления по работе с пользователями</i>	+7 7172 74 90 77
Статистика предприятий	Косбергенов Сакен Кадиржанович <i>И.о. руководителя управления статистических регистров и классификаций</i>	+7 7172 74 90 58
Краткосрочный экономический индикатор Валовой внутренний продукт Государственные финансы Денежно-кредитная статистика Кредиты и депозиты денежно-кредитной системы	Малдыбаева Гульмира Смагуловна <i>Руководитель управления национальных счетов</i>	+7 7172 74 93 01
Мониторинг малого и среднего предпринимательства Деловая и потребительская активность	Мисюра Марина Владимировна <i>Руководитель управления структурной статистики</i>	+7 7172 74 93 12
Величина прожиточного минимума Цены	Шауенова Асель Саукымбеккызы <i>Руководитель управления статистики цен</i>	+7 7172 74 90 57
Инвестиции в основной капитал Промышленное производство Сельское хозяйство Строительство Жилищное строительство	Епбаева Айгуль Токтархановна <i>Руководитель управления статистики производства и окружающей среды</i>	+7 7172 74 90 56
Топливо-энергетические ресурсы (ТЭР) Торговля Транспорт Связь	Якупова Зифа Рафиковна <i>Руководитель управления статистики услуг и энергетики</i>	+7 7172 74 90 60
Социально-демографические показатели	Караулова Гульмира Сайлаубековна <i>Руководитель управления демографической и социальной статистики</i>	+7 7172 74 90 61
Рынок труда и оплата труда Доходы населения	Наталья Евгеньевна Белоносова <i>Руководитель управления статистики труда и уровня жизни</i>	+7 7172 74 90 22

